Diario de Valencia

Año I | Oficinas, calle de San Martín, número 2 | Lunes 24 de Abril de 1911 | Teléfono 681, Apartado de Correos 122 | Núm. 37

San Vicente Ferrer, valenciano excelso, legítima gloria de la orden dominicana, taumaturgo eminente, patriota ilustre, relevante santo, político sin tacha, Patrón de Valencia y su Reino.

Copia del original de Ribalta

LA ACTUALIDAD

Se han calmado las alarmas y tristes *presagios* que anunciaban los periódicos liberales por lo excesivo de las vacaciones parlamenterias. El Sr. Canalejas ha devuelto la tranquilidad á los perturbados espíritus, anunciando que las Cortes reanudarán sus fecundas tareas el dia 8 del próximo mes de Mayo.

Con tan fausta nueva ha renacido la paz entre los que veian ya en peligro la libertad y sentían temores de que se anegase la democracia.

Verdaderamente nos hace mucha falta el régimen parlamentario. La prensa política carece de amenidad cuando no funcionan los cuerpos colegisladores, y la falta de la reseña de las Cortes, cuando no puede suplirse con la de un crimen escandaloso y emocionante, repercute en la taquilla de la administración que suele ser el «sancta sanctorum» de los periódicos liberales.

La innúmera legión de tontos que se ocupan de estas cosas, y hasta se atreven á tomarlas en serio, tiene que distraer sus ocios del café inventando charadas ó descifrando acertijos, y los conspicuos de los partidos no encuentran ocasión propicia de entretener á sus partidarios, sino les hablan de las victorias y triunfos que consiguen en el Congreso, triunfos y victorias que tendrían algún valor y hasta serían comparables á las grandes batallas medioevales si no fuese por que para intervenir en ellas y ceñir su frente con el laurel del triunfador, no se necesita arriesgar la vida ni siquiera la seguridad personal, bastando tan sólo con un poco de desparpajo y la cooperación más ó menos interesada de algún amigo cariñoso que les redacta con la anticipación debida los párrafos rotundos y las sonoras interrupciones.

* * *

También los que gozan la dicha inefable de la inviolabilidad parlamentaria sienten la nostalgia del salón de sesiones, obscuro como boca de lobo, de enrarecida atmósfera y tristona perspectiva. Allí tienen su lugar apropiado esos señores ancianos por la edad, eternos niños por su ambición, que lucen sus narices granugientas, sus abotargados ojos y sus patas de gallo con el orgullo y la noble satisfacción con que luce sus heridas el veterano de cien combates; allí los jóvenes de buena familia hallan la ocasión propicia de flechar con el brillo de sus miradas y su actitud displiciente de abandono, á la caprichosa dama que ha tenido humor de asistir á la sesión desde una de las tribunas reservadas; allí, encuentran otros oportunidad para hacerse visibles de los ministros y solicitar de ellos un destino que los saque de agobios y les ponga en paz con el sastre y el panadero...

Efectivamente, hace mucha falta que funcionen los órganos del poder legislativo cuya inercia es causa de gravísimos daños. Solo se regocijan con el silencio de las Cortes lás clases productoras é industriales, y en general el país que, ajeno á los intereses particulares de todos esos señores, descansa y se refocila pensando que mientras las Cortes no están abiertas, ni le subirán las contribuciones, ni le crearán nuevos impuestos.

* * *

Un sol esplendente derramando rayos de luz sobre los artísticos edificios de nuestra clausurada Exposición; una primavera verdeguecante, en la que revientan los botones de las flores y embalsaman el aire los brotes nuevos; un cielo sin nubes y la alegría rebosando en los corazones, han constituido los elementos con que se ha ornamentado ayer en Valencia el hermoso acto de la Jura de la bandera.

Los reclutas, al acercar sus labios al rojo lienzo, símbolo y enseña de la patria amada, habrán sentido un extremecimiento de emoción intensa, y al prestar el juramento á que la ley les obliga, habrán hecho en su interior la protesta firmísima y decidida de morir, antes que ver humillada aquella bandera, en la que algunos desdichados no ven sino un trapo pendiente de un palo, pero en el que los verdaderos patriotas reconocemos la idea de nuestra España, tal como en los ensueños de nuestra acalorada imaginación la concebimos: grande, hermosa, escultural, señora de los mares y dominadora de las tierras; libre de las cadenas de la esclavitud sectaria y dueña de los corazones de sus amantes hijos.

De Alicante

(POR CORREO)

22 Abril.

A Madrid

Ha salido para la Corte en donde permanecerá varios días, el juez de instrucción de este partido D. Pedro Rico.

Subasta

Por el Ayuntamiento de esta capital se anuncia la subasta para la contrata de la limpieza pública durante los años de 1911 al 1915, ambos inclusive.

Mejorando

Han mejorado notablemente en el Hospital los obreros que sufrieron heridas á consecuencia del hundimiento ocurrido en la fábrica de productos químicos La Unión Española.

Buen servicio policíaco

Enterada la policía de que en Alicante había caído una banda de espadistas, timadores y carteristas, que de regreso de Murcia se dirigía á la ciudad de Alcoy, ha puesto en juego sus recursos policíacos, que han dado por resultado la captura de los siguientes sujetos: Paul Domingo Villacruz *(el Diploma)*, Luis Antonio Blas *(el Jaca)*, Fermín Iglesias *(el Parchales)* y Abdulio Sánchez Sánchez *(Oller)*.

Todos ellos han ingresado en la cárcel, lamentando que el buen celo de estos policías los haya impedido ejercer tan lucrativa *profesión* en las fiestas de San Jorge en Alcoy.

El Corresponsal

Movimiento legitimista

Aviso importante

La Junta Municipal legitimista de Valencia hace presente á todos los electores legitimistas de la capital y pueblos anexionados, que **hasta el día 5 de Mayo** estarán expuestas al público, en las Casas Consistoriales, las listas electorales.

Deber imprescindible de todo buen legitimista es pasar cuanto antes por dicho punto y ver si su nombre figura en las mencionadas listas ó no, para en su caso verificar la inclusión oportuna ó la correspondiente rectificación.

Cualesquiera reclamaciones ó dudas que en materia electoral puedan ocurrirseles á nuestros correligionarios, les serán solventadas en las oficinas de esta Junta, San Martín, 2, planta baja, de siete á nueve de la noche, todos los días laborables.

De agricultura

Notas de gran interés

De suma importancia para la región valenciana ha sido la serie de conferencias que en número de dieciséis ha dado el distinguido ingeniero agrónomo D. Adalberto Alonso de Ilera, quien á sus vastos conocimientos une una facilidad de palabra grandísima.

Nos ha sorprendido muy agradablemente su adaptación al auditorio, cosa poco común en los conferenciantes demasiado entregados á estudios científicos, haciéndose comprender aún de los más legos en la materia.

También es digno de notarse y debería imitarse más y más su entrada en la cuestión á la manera germánica, sin largos preámbulos inútiles que tanto tiempo ha en perder.

A petición de varios labradores publicamos las fórmulas que más recomendó.

«Para el *arroz* (por hanegada), 2|3 antes del transplante y 1|3 al «aixugó».

40 á 50 kilog. de superfosfato de cal.
35 á 45 idem de sulfato de amoníaco.
12 á 15 idem de cloruro de potasa.

Para el *naranjo* (por árbol), 3 1|2 á 5 kilog. de la mezcla siguiente: (ó parte de amoníaco y parte de nitrato de sosa.

45 por 100 de superfosfato de cal.
30 á 35 idem de sulfato de amoníaco.
20 á 25 idem de cloruro ó sulfato de potasa.

Si la tierra es pobre en hierro, apliquese algo de sulfato de hierro.

Si se utiliza nitrato de sosa, conviene esparcirlo á parte nunca mezclado.

Para el *trigo, maiz* y otros cereales (mezclados y esparcidos antes de la siembra).

55 á 60 por 100 de superfosfato de cal.
12 á 15 idem de cloruro de potasa.
15 idem sulfato de amoníaco.

Un mes después en el maiz en primavera en el trigo.

10 á 15 idem nitrato de sosa.

Para la *patata, pimiento, tomate*, etc., una buena cantidad de estiércol y además una mezcla que contenga por 100 kilg. mezclados y aplicados antes de la siembra ó transplante.

50 „/° de superfosfato de cal.
25 Idem sulfato de potasa.
15 idem sulfato de amoníaco.
10 Idem nitrato de sosa, un mes después.

Para la *cebolla* y otras hortalizas, mezclado antes de la siembra ó transplante:

50 °/„ de superfosfato de cal.
20 Idem cloruro ó sulfato de potasa.
15 Idem sulfato de amoníaco.
10 Idem nitrato de sosa, un mes después.

Para las leguminosas *alfalfa, habas, judías, cacahuet*, etc., una mezcla que contenga bien mezclados:

80 „/° de superfosfato de cal.
20 Idem sulfato de potasa.

No es necesario dar abono nitrogenado; el yeso, en cambio, es muy conveniente.

Para el *olivo* y otros árboles (almendro, etc.).

Por árbol: 1 1|2 á 2 kilog. de superfosfato de cal.

Idem 3|4 kilog. de sulfato de amoníaco ó 1 kilogramo de nitrato de sosa.

Idem 1|2 kilog. de cloruro de potasa.

Todos los abonos, menos el nitrato de sosa (caso de que se utilice), se aplicarán en otoño alrededor de los árboles (separados 1 m. del tronco), el nitrato en primavera.

Mezclas de abonos que no deben hacerse:

Substancias que contengan cal, como las cenizas, cal viva, escorias Thomas, etc., ni con sulfato de amoníaco, ni con materias orgánicas, como estiércol, etc., ni con superfosfatos. Tampoco superfosfato con nitrato de sosa ó de cal.»

J. F.

La exposición de los trabajos de colorido del último trimestre celebrada en la Academia de Bellas Artes, se vió ayer concurridísima y admirada por un público selecto que se preocupa de la marcha del arte en todas sus manifestaciones y principalmente en la bellísima rama de la pintura.

Hay en esa exposición, una nota interesante y atractiva, que se destaca y atrae por lo sentida, sobre el buen conjunto de las demás, pero que ésta que cito, merece que dedique á ella especial mención.

Se trata sencillamente de la revelación de un artista que se manifiesta en sus primeros trabajos como una segura esperanza, como una próxima y venturosa realidad.

Cleros. Este muchacho, que así se llama, es de tan modesta posición que tiene que hacer verdaderos sacrificios para poder arbitrarse recursos para colores y lienzos; este mozo á quien no conozco más que por referencias, se manifiesta en sus estudios coloristas justo y amplio de ejecución y con hábil percepción de la línea. Entiendo que á este muchacho se le debe protejer y ayudar, pues es de pasta de artista y hay que esperar mucho de él.

Berenguer tiene una colección de estudios, entre ellos una labradora, de color espléndido y contrastes luminosos de gran efecto.

Ruano bien con sus estudios, y principalmente una figura que puede ser titulada «Escultura».

Tudela también es un joven que trabaja y adelanta.

Pallás también es un muchacho con deseos de adelantar, marcha bien.

Víctor Moya, que suele ser el que en las exposiciones de la Academia destaca con brillantez siempre, no me satisface en ésta, pues, sin duda, ha descuidado un poco el estudio y queda un si es ó no encantadito en esta ocasión, y eso no hay que perdonarlo, pues no debe consentir que le pase nadie delante por ahora.

En paisaje hay notas muy hermosas de color y entre las mejores se encuentran las de Badenes, que adelanta con rapidez y se ve en él mayor entusiasmo cada día.

Bien va este niño en su afan de adelantar. Así, así hay que seguir.

Tomás Soler tiene poco en esta exhibición de obras.

Dubón es también trabajador y pintará de verdad, pues aunque tiene algún vicio de ejecución es fácil que, con la práctica constante y dirección acertada, se corrija y mejore notablemente.

A. Gil y Carrilero también tiene algún estudio digno.

Mi enhorabuena á todos y principalmente al Claustro de profesores de la docta Academia, que tan bien encauza las aptitudes y condiciones de sus alumnos para que no se interrumpa la lista constante de artistas que da esta bendita tierra.

SEDAVINO

Hermosa manifestación de la idea de la Patria

El ejército se postra ante la Patrona de Valencia, María Santísima de los Desamparados, injuriada vilmente por los esclavos de la demagogia. Los reclutas juran la Bandera. Los republicanos se portan como siempre, mal.

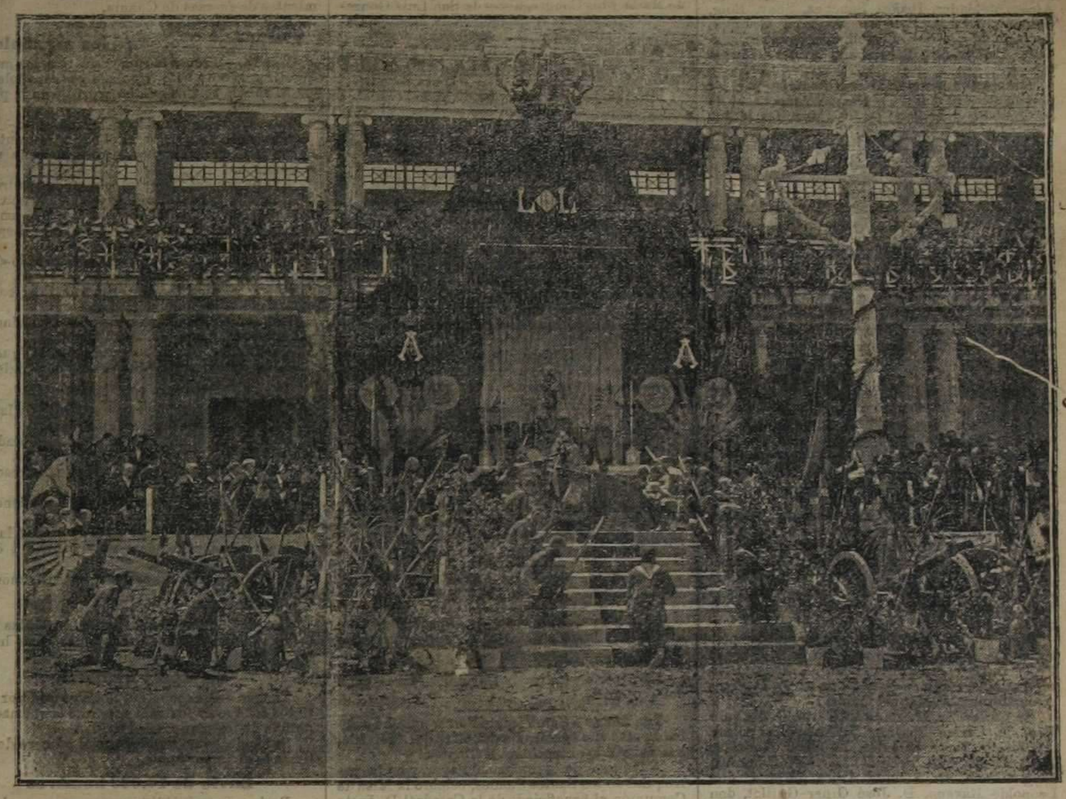

La Religión y la Patria unidas en amoroso lazo. Solemne momento de alzar la Hostia consagrada durante el acto de la misa en la jura de la bandera de ayer.

(Fot. Barberá)

Jura de banderas

En la gloriosa serenidad azul del cielo, un sol magnífico y triunfal que ponía con la lumbre de sus rayos más oro y más sangre en los colores de sangre y de oro de la vieja bandera augusta; en los pechos, una noble emoción; en los ojos, una llama de entusiasmo; y en las voces, levemente enronquecidas, el grito evocador y soberano que conmueve el espacio con caliente vibración bizarra... ¡Viva España!...

Se ha jurado la bandera: con una espada se puso en cruz, y por bajo de ella, y en el centro de ella, los reclutas cruzaron y besaron sus labios varoniles como el símbolo de los tres más grandes prestigios que los pueblos tienen. Se juró á Dios que el amor á la Patria, el más fuerte entre los amores humanos, vasallaje debe y pleitesía guarda al amor de todos los amores...

Y la multitud se sentía como transfigurada: volvían tiempos de gesta, de guerras y de poderío. El lienzo emblemático flotaba al viento como un reto y como un poema...

Unas músicas hicieron escuchar marciales harmonías: unos caballos piafaban impacientes tascando sus frenos; el herraje de unos cañones fulgía herido por el sol...

¡Fiesta bélica, fiesta fuerte, fiesta ennobleceedora!

El brillo de los aceros parecen en ti nuncio de esplendor y pujanza, porque ante Dios se inclinan y por la Patria se alzan.

A. LÓPEZ FERRÁNDIZ.

El acto de la jura

A la hora señalada y que anunciamos previamente, fueron ayer abiertas al público las puertas del local en que se verificó la Exposición valenciana.

Multitud de personas llenaron por completo las tribunas.

La animación fué extraordinaria.

Todas las clases sociales estuvieron muy dignamente representadas.

La aristocracia luciendo bonitos y elegantes trajes y las clases obreras vistiendo los modestos que poseen, contribuyeron todos al mayor esplendor de esta fiesta patriótica.

Recibiendo á las autoridades

Las autoridades fueron recibidas á su entrada por las siguientes comisiones que previamente se designaron:

Al Arzobispo: Coronel Sr. Alcázar, con un comandante y un capitán de Infantería y otro capitán de caballería.

Al capitán general Sr. Polavieja: Coronel de artillería Sr. Donat, con un capitán de artillería y otro de caballería.

Al Gobernador civil y Diputación provincial: Juez instructor de causas, con un jefe de infantería, un capitán de artillería y otro de infantería.

Al Ayuntamiento: Coronel de la zona señor Valls, con un teniente coronel de caballería, un comandante de infantería y un capitán de la misma arma.

A la Universidad: Coronel Sr. Altolaguirre, con dos capitanes de infantería y uno de caballería.

Al Instituto y otros centros de enseñanza: Teniente coronel jefe del Depósito de artillería, con un comandante de infantería, un capitán de caballería y dos de infantería.

Colegios: Fueron recibidos y acompañados al punto que tenían destinado, por cuatro capitanes y un teniente de infantería.

El altar

Para celebrar la santa Misa fué construído un artístico altar en la Pista de la Exposición, en el que se colocó una hermosa imagen de la Santísima Madre de los Desamparados, Patrona de Valencia, cedida para dicho objeto por su propietario D. Manuel Pascual.

La construcción del altar ha sido dirigida por el comandante de ingenieros D. Francisco Castells y D. Miguel Cárdenas.

Han intervenido en ella el jardinero de este Ayuntamiento Sr. Peris, el adornista D. José Pinazo y los obreros de la comandancia de dicho cuerpo.

El altar ha sido adornado con flores naturales, macetas con palmeras, varias piezas de artillería y trofeos de cornetas, tambores y fusiles.

A la derecha é izquierda, respectivamente, del altar y pendiente de las tribunas altas, fueron colocados dos artísticos tapices construídos con hojas de flores y que contenían estas inscripciones: ¡Viva España! ¡Viva Valencia!

El resto del local de la Pista se hallaba también muy propiamente adornado con banderas de los colores nacionales y guirnaldas de flores.

La Misa

A las once y cuarenta y cinco dió comienzo la celebración del Santo Sacrificio de la Misa, siendo el celebrante el muy ilustre señor teniente vicario D. Manuel González Girala, asistido del presbítero D. Hipólito Fernández, capellán del Hospital militar.

Al alzar la Sagrada Forma, las tropas han rendido armas, las músicas dejaron oir la Marcha Real y las banderas de los Cuerpos de la guarnición y las Facultades y otros centros docentes han dobtado su altivez, rindiendo tributo de amor y respeto al Rey de los Reyes.

La Misa ha durado veinte minutos.

Durante ella ha tomado asiento en el altar el Arzobispo de Valencia, Dr. D. Victoriano Guisasola y Menéndez.

La Jura de la bandera

Terminada la Misa se adelantó al centro de la Pista el teniente coronel del regimiento de infantería de Mallorca, D. Juan Luis Bonafé, y dirigiéndose á los nuevos soldados pronunció con voz enérgica y clara las sacramentales palabras exigiendo el juramento de fidelidad á la bandera.

Los reclutas contestaron con un sí unánime.

Seguidamente formaron los jefes para los respectivos regimientos con la bandera de cada uno y la espada del comandante mayor, y los reclutas desfilaron besando esta enseña y confirmando el sí solemne y unánime que contestaron antes.

El desfile

Terminada la ceremonia del juramento desfilaron todos los regimientos de la guarnición en columna de honor ante el Excmo. Sr. capitán general de esta región y su Estado Mayor, que se hallaba estacionado en el centro del lado izquierdo de la Pista.

Las autoridades eclesiásticas, civiles y militares presenciaron el desfile desde sus respectivas tribunas, quedando altamente satisfechas de la marcialidad y alto grado de instrucción que poseen nuestros soldados.

La concurrencia

Como ya antes ha quedado referido, la concurrencia al acto de la Jura de la bandera, ha sido extraordinaria.

El elemento militar ha ocupado por completo la tribuna del lado izquierdo del altar.

Allí hemos visto á las comisiones de todos los cuerpos armados de la guarnición y gran número de retirados del Ejército.

También ha concurrido el capitán general

Los nuevos defensores de la Patria sellando con un beso á la Bandera el juramento que acaban de prestar.

(Fot. Barberá)

Excmo. Sr. D. Camilo García Polavieja y del Castillo.

El cabildo catedral y dignidades eclesiásticas han tenido dignísima representación.

El clero parroquial de Valencia y pueblos de la provincia, se ha visto representado en este solemne acto.

El elemento civil ha sido muy numeroso.

Han concurrido, entre otros que sentimos no recordar:

El señor gobernador civil de la provincia; el presidente de la Audiencia Territorial, el senador por esta provincia, D. José Juan y el diputado á Cortes Azzati.

Los cónsules de los Países Bajos, Mónaco, Grecia, Turquía, Rusia, Alemania, Bélgica, Francia, Colombia, Santo Domingo, Cuba, Ecuador, Italia, Gran Bretaña, Guatemala, Méjico, Austria-Hungría, Bolivia, Noruega y Costa-Rica.

Juez decano de los de primera instancia don Agustín Llopis; D. Vicente Puchol, por la Cámara oficial de Comercio; abogados: decano, don José Barberá Calcó, D. Antonio Espinós Julián, D. Vicente Berzal Martín, D. Vicente de Arrate, D. Federico Almela, D. Vicente Gusstavino Robba, D. Ricardo Camilleri, D. José Gras, don Ricardo Serrano Chassaing, D. Luis Sanchis Bergón, D. Pascual Testor y D. Francisco Maestre Laborde-Boix.

Registradores de la propiedad, de Valencia, D. Tomás Baroa, y de Torrente, D. Emilio Pouelo.

Profesores de primera enseñanza D. Miguel A. Simón, D. Enrique Gozalbo, D. Francisco Monterde, D. José R. Palmí, D. Ambrosio Cebrián, D. Antonio Martínez Zanón, D. José Martínez Martí, D. Rafael Jiménez, D. Juan Jimeno, D. Eliseo Sanz, D. Marcos Pérez, D. José Guinard y D. Juan Nicolau.

Ayuntamiento de Valencia en corporoción, representado por el alcalde D. Ernesto Ibáñez Rizo y concejales Sres. Dupuy de Lome, Aliaga, Alcón, Meléndez, Ibáñez Sánchez, Suay, Roig, Guzmán, Olcina, Paredes, Monleón, Codoñer, Bermejo, Marco Bori, Castellanos, Sempere, Cubells, Ibáñez Ripollés, Amat, Albors, Lluesa y Soler.

Diputación provincial representada por su presidente accidental D. Ramón Alapont, el de la Comisión provincial D. José Martínez Aloy y diputados Sres. Calatayud, Rodríguez Dalmau, Tarazona, Polo de Bernabé, marqués de Colomina, Sales, Hernández y Dauden.

La Universidad con las correspondientes Facultades, representadas por el rector D. José María Machi, catedráticos Sres. Zumalacárregui, López (D. Pedro María) y Tarín, y comisiones de escolares con las banderas de sus respectivas Facultades; representación de la Academia de Bellas Artes, de la Escuela de Artes industriales, Escuela de Comercio, Instituto de segunda enseñanza, Cámara Agrícola, Círculo de Bellas Artes, Colegio de San José de los padres Jesuitas, el de los Hermanos Maristas de la enseñanza y otras escuelas públicas y privadas de ambos sexos, con sus profesores y gran número de alumnos.

Han asistido también casi todos los alcaldes de los pueblos de esta provincia acompañados de comisiones de concejales y los respectivos secretarios de sus Ayuntamientos.

El director accidental del Conservatorio de Música, maestro Bellver, D. Mariano Rubio, juez municipal del distrito de San Vicente; señor conde de Trigona; señor barón de Campo Olivar; el director de la Sociedad Valenciana de Tranvías, D. Rafael Amat; los Sres. Sanchis Pertegás, don José Casanova, D. Maximiliano Villarroya, don Esteban Alcantarilla y el Dr. Palos, estos en representación de la Ambulancia de la Cruz Roja; señor administrador de Correos, y los Caballeros del Santo Sepulcro Sres. Sanchis Tarazona y Leonarte.

Hemos visto también entre otras muchas personas que no es posible recordar, á D. Joaquín Peris, D. Jesús Lacuadra, D. Miguel María Cavanilles, señor barón de Casa Soler, el Dr. D. Francisco Moliner, D. Manuel Quinzá.

Sr. Carles, Sr. Marqués del Turia, D. Joaquín Ros, D. Carlos Benítez, D. Estanislao Giner Guillot, Sr. Barón de Ariza, D. César González Ros, D. Eduardo Reig Bellver, D. Edmundo Reig García, D. Vicente Aroca Jerique, don Leopoldo Rávano, D. José Giner Guillot, don Claudio Raga Roig, D. Desiderio Cuadrado Arévalo, D. Enrique Beltrán Alcaide, D. Aurelio Yanguas Fleuri, D. José Massot Requena, don Manuel Marín Sebastiá, D. Casiano Arévalo de los Ríos, D. José Navarrete Villarroya, D. Vicente Caba del Prado, D. Ezequiel Orellana Calomardo y D. José Lahoz Rovira.

Señoras y señoritas de Espinós, Giner, Serrano, Camilleri, Barona, Pozuelo, Testor, Quinzá, Sanchis Bergón, Sanchis Tarazona, Moliner, Carles, Trenor, Castillo, Arévalo, Raga, Beltrán, Yanguas, Cuadrado, Reig, Tetuá, Benítez, Ariza, Navarrete, González, Aroca y Massot.

Una nota simpática

Las tribunas altas del palacio de Bellas Artes estaban ocupadas por los asilados de las casas de Beneficencia y Misericordia y por una multitud de niños y niñas de diferentes colegios de esta capital, á todos los cuales les fué entregada una banderita de los colores nacionales, y sobre el papel, impreso en negro, aparecían expresivos vivas á España y á la bandera española.

Los niños y niñas han salido de la Exposición llevando las banderitas, formando un conjunto hermoso.

Incidentes comentados

Se ha comentado mucho que los concejales republicanos, al dar principio á la celebración de la Misa, abandonaran las tribunas en donde se hallaban, retirándose al pasillo del pabellón de Bellas Artes, donde permanecieron hasta que aquella terminó.

Después entraron de nuevo ocupando otra vez la tribuna oficial.

Se hicieron muy buenos y sabrosos chistes comentando las ridiculeces de estos furibundos sectarios de nuestro municipio, entre los que se hallaba el agente de emigración Sempere.

—

También ha sido objeto de animados comentarios la presencia del diputado Azzati que compartía amigablemente con el gobernador y el alcalde.

Al disgusto que ha producido este consorcio que escandaliza, se debe sin duda el que D. Joaquín Moreno no se viese durante el acto de la jura rodeado de algunos elementos monárquicos de valía que discretamente se apartaban para dejarles que conferenciasen extensamente, como así lo han hecho durante largo rato, y en medio de la mayor extrañeza y espectación, pues todos decían, y nosotros creemos que con razón sobrada, que cierta clase de asuntos es más natural que se traten reservadamente en un gabinete privado, que no en un acto público como el que reseñamos.

Otras dos notas desagradables tenemos también que registrar.

Es la primera la de que Azzati, sin título ninguno, haya ocupado uno de los coches en los que iba el Ayuntamiento en corporación, acto que ha dado lugar á que nuestros queridos amigos los concejales Sres. Alcón, Guzmán y Meléndez, se hayan visto en el caso de tener que ordenar á su cochero que se separase de la comitiva oficial en la que tenían perfecto derecho á ir.

Es la otra, la conducta observada por algunos mal educados maestros de la Banda Municipal, que queriendo hacer una gracia delante de sus amos y señores, los ediles lerrouxistas, han hecho á su vez alarde de su irregularidad permaneciendo cubiertos, no sólo durante la Misa, sino también en el acto de la elevación.

Esta conducta demuestra sencillamente que esos señores profesores desconocen los más rudimentarios deberes de educación, cortesía y transigencia.

Para final

No crean nuestros lectores, si encontrasen alguna omisión en las listas de asistentes, que ésta es voluntaria. La aglomeración del público y el improbo trabajo que representa esta información, á la que hubiésemos deseado dar mayor extensión, imposibilitan dar cuenta exacta de todos los presentes.

Conservaremos recuerdo imperecedero de esta fiesta en la que el sentimiento del amor á España y al Ejército se ha exteriorizado con expresivos vivas y aclamaciones patrióticas.

Con la bandera española y la espada del militar español se formó ayer una cruz, y por ella juraron los reclutas fa fidelidad á la Patria.

Que la cruz sea el norte que guíe á nuestros soldados y les lleve á la victoria contra el imperio de la media luna.

Y Dios bendiga la suerte de España y nuestros buenos propósitos.

LA SANTA VISITA PASTORAL

Como teníamos anunciado, ayer, en el tren de las cuatro y media de la tarde, de la línea de Alberique, marchó á Torrente el excelentísimo y reverendísimo Sr. Arzobispo de esta Diócesis, con el objeto de continuar la Santa Visita Pastoral.

A las cinco en punto de la tarde llegó, acompañado de sus Mayordomo y Capellán señores Aguilar y Marco, el Prelado á Torrente.

Esperábanle en la estación, cuya fachada se hallaba adornada, el Ayuntamiento en corporación, con el Alcalde, el señor Juez de 1.ª Instancia, D. Manuel Ma[illegible]es, con el actuario señor Ribelles; capitán de la guardia civil; representación de todos los centros y corporaciones civiles, religiosas y benéficas de la localidad; señor Cura párroco D. Salvador M[illegible]ez Alvarez, Clero secular y regular, y en una palabra, todo el pueblo fiel, con las dos bandas de música.

Al entrar el tren en agujas las bandas de música tocaron la marcha de Infantes y una explosión de entusiasmo dió la bienvenida á la primera autoridad eclesiástica de la diócesis.

Organizada la comitiva dirigióse á la iglesia parroquial, viéndose concurridísimas las calles del tránsito en las que se levantaron dos artísticos arcos de follage, costeados uno por las Hijas de María y los Congregantes de San Luis Gonzaga y el otro por las Asociaciones de Madres Católicas y del Corazón de Jesús.

Ya en la iglesia, se ha dirigido el Prelado al altar mayor, ante el cual se ha arrodillado orando breves momentos.

Terminadas sus preces ha dirigido la palabra á los fieles que ocupaban por completo el espacioso templo, dándoles las gracias por el entusiasta y cariñoso recibimiento dispensado explicando el objeto de la Santa Visita Pastoral, y anunciando las Comuniones y actos religiosos que han de celebrarse en los días sucesivos.

Del templo parroquial se ha dirigido á la casa-abadía, domicilio del reverendo cura párroco, donde se hospeda, recibiendo á todas las autoridades, representantes de los Círculos católicos, Sindicato agrícola y rural y demás personalidades de algún relieve é importancia que han acudido á ofrecerle sus respetos.

Anoche todo el pueblo se hallaba engalanado, luciendo en las principales calles focos de luz eléctrica.

La banda del Patronato obsequió á S. Ilma., de nueve á once, con una serenata en la que dejó oir las mejores composiciones de su repertorio.

GACETILLAS

Hoy celebra el reino valenciano la fiesta de su insigne Patrón, y con tal motivo DIARIO DE VALENCIA se complace en felicitar con efusión á los Vicentes y Vicentas.

Gran licor Higiénico **NUEZ DE KOLA**, exíjase siempre la marca **CORTALS**.

La Academia cien[illegible]co-social-pedagógica, celebrará hoy lunes sesión ordinaria en el local de costumbre.

Carnecería católica de Cayetano Marco, calle del Trench, 24.

Las fiestas á San Vicente Ferrer que ha celebrado este año la cofradía del altar del Mercado, han revestido excepcional brillantez.

A las siete de la mañana de ayer, y en la parroquial de los Santos Juanes, celebró la Misa de Comunión el beneficiado de la Catedral D. Justo Martínez, quien dirigió á los fieles una sentida plática y distribuyó más de mil Formas.

En la misma parroquia tuvo lugar á las diez y media la fiesta principal, interpretándose por cuarenta profesores de orquesta, dirigida por el maestro Ripollés, la misa de Santa Cecilia, de Gounod.

D. Justo Martínez predicó en valenciano un notabilísimo sermón.

A las seis de la tarde se organizó la procesión que resultó lucidísima.

En primer término iban secciones de asilados, seguía numeroso acompañamiento, las bandas de música de la Vega, Nueva de Mislata, casa de Beneficencia y Alboraya.

Formaban la presidencia el señor cura de la parroquia, D. Justo Martínez y el clavario señor Montón.

A las nueve de la noche fué subida la imágen del Santo al altar á los acordes de la Marcha Real disparándose en dicho momento una gran traca.

El Fosfo-Glico-Kola Doménech, cura la inapetencia, anemia y debilidad general. Véase en farmacias.

Llaman poderosamente la atención las últimas novedades para señoras que ha recibido y sigue recibiendo el almacén de paquetería «El Palleter», Mercado, 4. Venta por piezas á precios baratísimos.

La Banda Municipal de música interpretará hoy, de once á trece, en la Glorieta, el programa siguiente:

1.°, «Banderillas», pasodoble (primera vez), Olmos.—2.°, «Conden[illegible]ón de Fausto», Berlioz.—3.°, «Leonora», obertura núm. 1, Beethoven.—4.°, Andante 2.° del cuarteto en *re*, Danza árabe, Danza China, Tsch[illegible]kowski.—5.°, «El buque fantasma», Wagner.—[illegible].°, «Recuerdos del Gordito», Martínez».

Enfermos del pecho.—Tuberculosis, bronquitis, catarros, infecciones gripales, raquitismo, inapetencia, enfermedades consuntivas, se curan con la SOLUCION *Benedicto de glicero-fosfato de cal con creosotal*, la preparación más racional para combatir estas dolencias, como lo testifican famosos médicos y su uso en los hospitales.

Frasco, 2'50 en farmacias. Depósito, farmacia del Dr. Benedicto, S. Belnardo, 14, Madrid.

Recomendamos las peluquerías católicas de Hernández Hermanos. Borriol, 2 y Serranos, 33.

EL TIEMPO

Federación Agraria de Levante

Estado y apreciación del tiempo, según telegrama recibido á la 1'30 de la tarde del día 23 de Abril de 1911, con las observaciones de las ocho de la mañana.

Aunque en leve y general descenso, el barómetro continúan las altas presiones ocupando todas las latitudes del SO. de Europa.

Las más altas se observan en nuestra península (Salamanca 773'0 mm.)

El equilibrio atmosférico es perfecto y el buen tiempo reina en todas partes.

La mar está tranquila y se ha debilitado el Levante en el Estrecho de Gibraltar.

En nuestra región tiende á continuar el buen tiempo.

La temperatura máxima ha sido de 25 en Teruel. La mínima de 5 en Albacete.

(Cerrada esta apreciación á las 3'15 de la tarde).

AUTOMÓVILES
La Hispano-Suiza
Neumáticos y toda clase de accesorios
Calle de Lauria, 37.—VALENCIA

Conflicto marroquí

(POR TELÉGRAFO)
(De nuestro corresponsal)
Madrid, 23, 10'30 n.

Mequinez en poder de los rebeldes

Tánger.—*La Depêché Marroquiane* insiste, por distintos telegramas recibidos de Rabat, en que Mequinez ha caído en poder de las tribus de Zemur.

Añaden dichos despachos que los rebeldes han establecido en Mequinez su centro de operaciones.

El mismo periódico hace notar la contradicción de estos despachos con una carta recibida poco antes en la que acusaba que en Mequinez reinaba la más completa tranquilidad.

La contradicción, sin embargo queda desvanecida al fijarse que el asalto de Mequinez ocurrió el día 21 del presente y la carta lleva varias fechas de anterioridad.

Fracaso del Majzen

Otras noticias de Fez, del día 15, dan por fracasadas las negociaciones del Majzen con los cabileños de Mad-Vemaa.

Fez se rendirá

La impresión de los habitantes de Fez, que están sitiados, es de que la ciudad no tiene más solución que rendirse.

Sin noticias

Continúa sin recibirse noticias del convoy que salió de Alcázar para incorporarse á la mehalla de Bremond.

También se carece de noticias de los movimientos de fuerzas de Chauia.

Hoy es esperado el correo de Fez.

Los moros tirotean á los españoles

Tetuán.—Circula el rumor de que los moros han tiroteado un bote tripulado por españoles.

El suceso se dice que ha ocurrido en la playa de Benisaid.

Parece que lo ocurrido es lo siguiente:

Una mora, habitante en el aduar, durante la noche salió de su choza y se dirigió hacia unas chumberas.

Los perros del aduar al oir ruidos ladraron fuertemente lo cual hizo que se despertaran los moros, armados con fusiles y al ver que en las chumberas próximas se movía un bulto dispararon y mataron á la mora.

En la playa dicha, y punto denominado «Tres piedras» había unos pescadores.

Al oir los disparos creyeron que iban contra ellos y gritaron pidiendo socorro.

Los moros dispararon contra los marineros, sin que por fortuna hicieran blanco.

Cuando los moros se enteraron de que la mora era cadáver, apesadumbrados lo recogieron.

Nuevos combates

Ceuta.—Se reciben graves noticias de las cabilas próximas al campo de esta plaza.

Se dice que la tribu de Anghera ha librado un violento combate con las tribus limítrofes.

La lucha ha sido por cuestión de intereses.

—

La tribu de los Assanis también sostiene dura pelea con sus vecinos.

El jefe de los Assanis trató de venir á la plaza para pedir auxilio, pero no se atrevió á dejar abandonada á su gente.

La tribu esta ocupa terrenos extensísimos entre Ceuta y Tánger.

—

Las cabilas de Wad-Ras están decididas á rebelarse contra el Raisuli tan pronto como hagan la recolección.

Saqueo y víctimas

Tánger.—Por todas las noticias que por distintos conductos se reciben, parece confirmada la noticia de los saqueos de Fez.

Se añade, como seguro, que el número de víctimas es de importancia.

Envío de 10.000 hombres

París.—Los periódicos aseguran que el Gobierno tiene acordado elevar á 10.000 hombres los refuerzos que tenía dispuestos para enviar al general Monier.

Le Journal afirma que, además de estos diez mil hombres, se enviarán dos mil de caballería y artillería.

Por lo tanto, la fuerza que en breve mandará Monier, se elevarán á 23.000 hombres.

Para la reconcentración de todas estas fuerzas se calcula que será necesario un mes cuanto menos.

Conferencia

París.—El presidente del Consejo y los ministros de la Guerra y Negocios Extranjeros han celebrado esta mañana un consejillo.

A él ha asistido, llamado por el presidente, el subjefe de Estado Mayor general D'Amade, persona competentísima en las cuestiones que á Marruecos se refiere.

Se le ha enterado del último telegrama del general Monier en el que anuncia que una columna ligera destinada á apoyar á la mehalla Bremond está dispuesta para emprender la marcha sin pérdida de momento.

En el Consejillo se han tomado medidas encaminadas á asegurar el éxito de los acuerdos tomados en anteriores Consejos.

La revolución en Fez

Tánger.—Han llegado esta noche noticias de Fez.

Anuncian que la revolución ha estallado dentro de la población.

Añaden las noticias que ha sido sofocada rápidamente por la guardia del sultán.

Hay gran escasez de comestibles.

Ello ha sido la causa de que la revolución haya estallado por hambre, sin estar suficientemente preparada.

El sultán, aleccionado por los franceses, había acaparado casi todos los víveres para su guardia leal.

Témese que el hambre dure algunos días si el sultán no se decide á facilitarlos.

Los habitantes de Fez queman las puertas y ventanas de sus casas para guisar los escasos alimentos que logran proporcionarse.

El día en que estalló la revolución en la población, los franceses se encastillaron en el palacio del sultán para infundirle valor.

El teniente coronel Mangin salió del palacio disfrazado de moro, armado con toda clase de armas y rodeado de numerosas fuerzas.

El mismo día, los españoles iban por las calles vestidos á la europea, sin ser molestados por los revolucionarios.

Refuerzos franceses en nuestra zona

Tánger.—Se sabe positivamente que han llegado á Alcazarquivir algunos oficiales y soldados franceses.

Ha aumentado en este lugar la actividad de las fuerzas francesas, á pesar de que corresponde á la zona de la influencia española.

Confusión

Tánger.—Las noticias que llegan de Fez vienen llenas de repeticiones que hacen imposible una información seria.

Se ha formado un verdadero laberinto con las contradictorias referencias de lo que sucede en la capital del imperio.

Ha llegado á tal punto la confusión, que no sabemos ya en qué día marroquí nos encontramos.

Ahora dicen que la cabila de Benimítir se ha calmado y permanece inactiva con motivo de las lluvias.

A pesar de esto se asegura que siguen formando contingentes para que refuercen los grupos de rebeldes que sitian á Fez.

También hace los mismos preparativos en Tetuán el antiguo gobernador Abel-Kader.

Lebaudi, belicoso

Tánger.—El célebre Lebaudi está acampado en la embocadura del río Martín.

Allí tiene cien jinetes reclutados y pagados por él.

Se ignora el objetivo que se propone desarrollar cen este aparato de guerra.

Lebaudi es súbdito español.

Quietismo

En el territorio del Garb se habla mucho del quietismo de España ante la gravedad de los acontecimientos que se desarrollan en Marruecos.

Pregón de guerra

En el zoco de Sidi Aysa se ha pregonado el levantamiento completo contra el sultán.

Se han nombrado caides para que dirijan la rebelión.

Las maniobras de las columnas francesas de ocupación han irritado vivamente á los indígenas.

Turistas sospechosos

Larache.—Continúan llegando á esta población gran número de viajeros.

Dicen que son turistas, pero su excesiva marcialidad les delata como oficiales franceses.

Otras cabilas enfadadas

Las cabilas montañesas de Cibelan enteradas de los manejos del capitán Moreau en Alcazar han amenazado con bajar para combatir contra los extranjeros.

Añagazas moras

Tánger.—El Raisuli continúa deteniendo los petrechos de guerra, excusándose en la intranquilidad de los caminos.

Acampados

Rabat.—Los franceses siguen acampados rodeando la Alcazaba de Esguira.

La fiesta nacional

La novillada de la Prensa

Sabido es que por circunstancias muy lamentables, imposibles de subsanar por ahora, la Asociación de la Prensa Valenciana desistió este año de organizar corrida, como lo tenía ya por costumbre, y en su lugar hizo una buena combinación de novillada para ayer tarde.

El día amaneció explendido, de verdadera primavera levantina, y esto, unido al aliciente del buen espectáculo taurino que al público se le ofrecía, fué bastante para que en nuestro hermoso circo se viesen reunidos más espectadores que habíamos visto en ninguna otra fiesta de la presente temporada.

Los tendidos de sombra se llenaron; los palcos y sillas de rellano estaban ocupados casi totalmente por las familias más distinguidas de la localidad, y en los tendidos de sol hubo una media entrada.

La Plaza tenía ayer el aspecto y animación de las corridas de feria.

En los palcos números 31 y 32, adquiridos por el Círculo de Bellas Artes, se veían colgadas las ocho moñas, regalo de sus socios á los periodistas, y los capotes de los cuatro espadas, que los enviaron allí después del paseo.

La Banda Municipal y otra de la Fuente de San Luis ocupaban el graderío de la meseta, y con sus acordes daban al espectáculo singular atractivo.

Al aparecer en el palco presidencial el alcalde Sr. Ibáñez Rizo, varios aficionados, colocados en las delanteras de segunda naya, encima precisamente de la presidencia, desdoblaron un blanco lienzo en el que con letras rojas se había escrito lo siguiente: «Que toree Bomba».

También al comenzar la lidia del tercer toro, apareció en las delanteras de naya del 7, otro cartel que decía: «Queremos toree en Feria el espada Flores».

La numerosa concurrencia, que, deferente con la Prensa, acudió ayer al llamamiento que se le había hecho, como obedeciendo á una consigna, y para demostrar sin duda á alguien, que todavía hay clases, no protestó de nada, no profirió un grito contra los periodistas, y en suma, procedió con una corrección impropia de plaza de toros, pero muy natural en las presentes circunstancias y muy propia de un pueblo como este que, con razón, se precia de culto y progresivo.

EL GANADO

D. José Pereira Palha Blanco envió ocho novillos, cuya presentación satisfizo por completo á los aficionados; cuatro negros y cuatro jaboneros.

En la lidia no ocurrió lo mismo: los negros, aunque con tendencia á la huida todos, cumplieron; pero los jaboneros, hicieron pasar las negras y las moradas á la gente de á pie.

Desde que el quinto mandó á la enfermería al espada Gordet, el pánico se apoderó de tal manera de los lidiadores, que no ya hubo orden ni concierto en toda la tarde.

Particularmente, el lidiado en sexto lugar fué un toro pésimo, digno de que le hubiesen asado el morrillo, y de tirar de una barca del *bou*.

Hubo alguno, como el segundo, con mucho poder en la cabeza, pero sin glóbulos rojos en la sangre, que parecía tenerla de horchata, á juzgar por lo suelto que se salía de las caricias de los picadores.

Resumiendo, porque el ganado que envió el Sr. Palha, no merece más.

Cuatro toros pasables, uno pésimo, tres malos, todos broncos y por añadidura, huidos.

¡Mal, excelentísimo señor Pereira!

LOS MATADORES

Compusieron la cuatrilogía, Gordet, Jaqueta, Pacomio y Torquito, y aunque los cuatro demostraron deseos de agradar, no todos lo consiguieron siempre.

Gordet, que anda estos días algo delicado de salud, se portó como un hombre sano y de buena talla.

Le vimos soltura y valentía en quites, elegancia y habilidad pareando al quinto y una buena dosis de vergüenza torera. ¡Lástima que este toro en una colada le mandase á la enfermería! ¡Y suerte que el percance no tuvo mayor importancia, porque pudo ser mortal! Mi enhorabuena por ello.

Al que rompió plaza, le arregló la cabeza con pases ayudados por alto con la mano derecha, dando tablas; y al hilo de las mismas arreó un gran sopapo en las agujas, que bastó. Le aplaudieron mucho; dió la vuelta al ruedo cosechando aplausos y devolviendo sombreros; y no cortó la oreja al portugués porque D. Ernesto se distrajo, sin duda.

Recortó capote al brazo al quinto de la tarde con valor y habilidad, y le puso un par de banderillas que fué aplaudidísimo.

A la hora de matar, como el bicho se las traía, le vimos más de una vez comprometido, por lo que Torquito quiso ayudarle con el capote; pero Gordet rechazó el auxilio, y á poco, si no es por un oportuno quite del bizcaitarra, Dios sabe lo que le hubiese ocurrido al valenciano. Entonces dió éste las gracias á su compañero estrechándole la mano, y admitió la ayuda que antes le ofreciera; mas todo fué inútil; el de Palha se le coló suelto, Gordet recurrió al pase de pecho y salió encunado por el vientre, suspendido y arrojado al suelo; allí le tiró la bestia un hachazo que le hirió en el cuello, y Eduardo hubo de ser conducido á la enfermería.

Se creyó al principio que el percance era de importancia; luego, por el parte facultativo, se supo que no. Este dice así:

«Herida contusa de forma angular, de cuatro centímetros de extensión en el lado derecho de la región cervical posterior, pronóstico leve, salvo accidentes.—*Donday*.»

Jaqueta, como los cuatro matadores que ayer actuaron, remató á su primero de una sola estocada y ella fué recibiendo. Más como resultó algo caída y tendenciosa hubo de descabellar. Dió la vuelta al ruedo escuchando palmas. Hizo en este toro quites muy lucidos y lanceó de capa con más voluntad que limpieza. Con el telón rojo toreó de cerca y valiente. En cambio hizo mala faena con el que cojió al Gordet porque le *impresionó* sin duda el percance y pinchó hasta en los sótanos, por cuyo motivo le pitaron justamente.

Al sexto, que no tenía lidia posible, lo pasaportó con habilidad de una estocada arrancando, una perpendicular en lo alto y dos intentos de descabello.

Fué aplaudido.

Con tres buenos lances de capa, saludó Pacomio al tercero de la tarde.

Con la muleta su labor fué tan movida como pretenciosa; hasta quiso rematar un pase de rodillas y por poco le cuesta un disgusto serio; el vallisoletano quiso lucirse, pero no pudo. En tablas del 10, clavó en todo lo alto media delantera, entrando y saliendo bien. Y se le aplaudió y dió la vuelta como sus antecesores.

Con su segundo, que no estaba para primores, no realizó prodigios; arqueando el brazo, metió el estoque delanterillo y caído; dobló el jabonero y hubo siseos.

Torquito fué el único de los cuatro que cortó una oreja; y eso que el paisano de Cocherito está más verde que la bandera Esperantista. Pero tiene hechuras, voluntad y valor, y con esas tres cosas se va lejos en el arte que practica.

Me gusta mucho por lo decidido que entra á matar, sin desviarse de la recta y con el estoque por delante. Tan superior fué la estocada que propinó al primero que con justicia le concedieron el apéndice auricular del animalito.

En el último de la tarde se encunó materialmente para dejar una estocada magnífica, de la que rodó el animal, y le aplaudieron con justicia.

Con los rehiletes se hicieron aplaudir Bizoquí, Zaragozá y Solerito.

Bregando Chatillo.

En varas se distinguió el bravo Paje, que picó cinco toros como el sabe hacerlo, á pesar de tener herido un dedo de la mano derecha.

También Torero puso una buena vara al primer toro.

A la salida del séptimo un suicida se echó al ruedo, armado de un capotillo que no le sirvió, porque á las primeras de cambio fué volteado, y... gracias. La policía se hizo con él, y supongo que á estas horas hará reflexiones acerca de su imprudencia en el *Hotel del camino de Torrente*.

Y no va más por hoy.

AGUAIYO.

MADRID

(POR TELÉGRAFO)
Madrid 23-9 n.

Se lidian toros de Esteban Hernández.

En la plaza hay un entradón.

Asisten al espectáculo D. Alfonso y doña Victoria.

Primero. Recibe cuatro varas á cambio de tres tumbos y una defunción.

Machaquito quita bien y es aplaudido.

Camará y Blanquet adornan el morrillo del de D. Esteban con tres buenos pares.

Machaquito, después de una valiente faena de muleta, pincha en lo alto.

Luego media estocada cuarteando y descabella.

Segundo. Le tientan el pelo cuatro veces, ocasiona dos caídas y despena un arre.

Pepín y Mugica son aplaudidos con los rehiletes.

Vicente Pastor, al dar el primer pase sufre un paletazo.

Sigue su faena con desconfianza y atiza media tendida.

Un pinchazo más, media buena y el toro dobla.

Tercero. Gaona le saluda con varios lances de capa estirando los brazos á ley y girando sobre los talones.

Es muy aplaudido.

El de Hernández recibe cuatro caricias de los del castoreño, ocasiona tres batacazos y deja exánimes dos aleluyas.

Los banderilleros de tanda cumplen con los palitroques.

Gaona ejecuta con la muleta una faena elegante.

Atiza media buena y descabella al primer intento. (Palmas.)

Cuarto. Recibe cuatro varas en las que derriba cnatro veces y ocasiona una baja

Machaquito coje los palos y clava dos buenos pares. (Aplausos).

Con la franela hace una faena deslucida.

Con el estoque está desacertado.

Pincha dos veces.

Clavó dos medias estocadas, un pinchazo más y descabella. (Pitos).

Quinto.—Pastor torea por verónicas superiormente y es ovacionado.

El toro cumple en varas.

Aranguito y Mugica son muy aplaudidos en el segundo tercio.

Pastor pasa de muleta con desconfianza.

A paso de banderillas dá un pinchazo.

Con marcado cuarteo dejó una estocada tendida.

La presidencia le envía un aviso.

El diestro descabella.

Sexto.—Gaona extiende el capote y dibuja tres verónicas excelentes, terminando con una larga magnífica.

Ovación.

El último de la tarde admite cuatro picotazos, dá tres cestaladas á los del castoreño y ocasiona dos caballicidios.

El mejicano coje los reiletes y clava dos pares muy por lo mediano.

Aguilita, termina el tercio.

Gaona hace con el trapo rojo una buena faena.

Pincha dos veces sin resultado.

Atiza media y la res no dobla.

Intenta el descabello tres veces y no lo consigue.

Suena un aviso.

Acierta al sexto golpe.

El público ha salido descontento de la corrida.

El ganado de D. Esteban resultó malo.

En Vista-Alegre

Se han corrido toros de Biencinto, que resultaron regulares.

Morenito de Algeciras mató al primero de un gran estoconazo; pero salió enganchado horriblemente, y con la cara ensangrentada pasó á la enfermería.

Platerito, que actuaba de segundo espada, mató dos toros medianamente.

En el quinto hizo una excelente faena con el trapo escarlata, y de un estoconazo magnífico lo echó á rodar.

Se le tributó gran ovación.

Lombardini quedó medianamente en su primero y bien en el último.

Ambos espadas fueron aplaudidos en quites.

Banderillearon al quinto lucidamente.

La entrada fué buena.

El parte facultativo dice que Morenito tiene heridas contusas en la nariz y el labio superior y otra en la región femoral anterior; las primeras producidas por la caída y la del muslo por asta de toro.

También sufrió el diestro fuerte conmoción cerebral.

Pronóstico reservado.

EN BILBAO

(POR TELÉGRAFO)
Bilbao 23-6'35 t.

Los toros han resultado buenos.

El diestro Celita ha tenido una buena tarde.

Ha hecho una faena buena con la capa.

A la hora de matar ha estado colosal.

El público le ha ovacionado y luego le ha sacado en hombros de la plaza.

Recajo ha estado superior en toda la línea.

RODRÍGUEZ.

BARCELONA

Con una tarde explendida y un lleno rebosante se ha celebrado en la plaza Vieja la novillada anunciada.

El ganado resultó bueno.

Dominguín estuvo bien en su primero.

En su segundo desgraciado.

El presidente sacó el pañuelo rojo antes de tiempo y fué silbado extrepitosamente.

Se armó la gran bronca.

En el momento de ser retirado el toro al corral, cayó muerto.

Algabeño-chico fué aplaudido en su primero.

En su segundo quedó mal.

Lecumberri fué el héroe de la tarde.

Cortó la oreja de su primero.

En su segundo estuvo muy valiente, pero ignorante.

Recibió un puntazo leve.

SAN SEBASTIAN

Se ha celebrado hoy la segunda corrida de la temporada.

Ha sido organizada por la Asociación de la Prensa.

La entrada ha sido buena, sin llegar al lleno.

Los toros de Arribas, bonitos de lámina.

Han dado un juego entre mediano y malo.

El primero ha dado ocasión á Bombita para que se adornara con la capa. (Aplausos).

Se acerca á los picadores cuatro veces, respetando á las cabalgaduras.

Morenito y Patatero clavan tres pares aceptables nada más.

Bombita hace una faena valiente y despacha al buró de una estocada superior y un descabello.

En el segundo el Gallo se adorna y escucha muchas palmas.

Toma tres varas por una caída seguida de defunción.

Pinturas y Alvaradito ponen tres pares buenos.

El Gallo muletea con valentía

Los pitones le rozan los alamares constantemente.

El público le aplaude entutiasmado.

A la hora de matar ya es otra cosa.

Da un pinchazo, una media delantera y otro pinchazo, que deslucen la faena.

Logra descabellar á pulso y se le aplaude.

El tercero toma tres varas sin detrimento de 0 caballos y caballeros.

El Barquero y Morenito le adornan con tres pares de palitos buenos.

A Bombita, que sigue valiente, se le vuelve de pronto el santo de espaldas.

Se descompone y se pone pesadote.

Da un pinchazo que escupe la res.

Da otro pinchazo entrando mal y sale desarmado.

Sigue el tercer pinchazo y comienzan los avisos.

Más descompuesto que antes, al oir los clarines, suelta otro pinchazo, una media delantera y se deshace de su enemigo al segundo intento de descabello.

El público le obsequia con pitos.

El cuarto torete acepta cuatro puyas que le ponen de mal humor.

Mata un caballo.

Posturas y Blanquito colocan cuatro pares buenos.

El Gallo vuelve por lo perdido.

Comienza muy valiente; pero le dura poco la pólvora ante una arrancada de la fiera.

Dá un pinchazo sin soltar y una estocada cuarteando.

Sigue con una serie de pinchazos que se hace interminable.

Suena el primer aviso.

Los bombistas aplauden y los gallistas increpan al presidente.

Gallo que tiene prisa por acabar con el animalejo lo despacha de una media delantera.

Sale el quinto, que no es malo, como ordenan los cánones.

Un émulo de Montes viene escapado del tendido, y rápido como una bala salta al ruedo.

Lleva un capote al brazo.

Invita á la bestia, ésta acepta, y del primer hachazo le quita el flamante capote encarnado.

Los monos y tapasangres del brazo retiran al novel artista al callejón, en donde pasa á la jurisdicción de la policía.

Aplausos.

Aceptó tres picotazos el buró por un caballo.

Bombita coje los palos para quitar el mal sabor de boca que tiene el público.

Se adornó en la preparación, cita y coloca un par parado y desigual.

Patatero y Pala clavan sendos pares.

Bombita se pone junto á los cuernos y lo pasa valientemente.

Lo finiquita de una estocada tendida y un descabello.

El sexto toro admite hasta cuatro pinchazos de la caballería.

Alvaradito y Posturas le ponen tres pares.

El Gallo, está desconfiado y larga dos pinchazos y una estocada delantera. (Pitos).

SEVILLA

Sevilla.—Se ha verificado, como fin de fiestas, la acostumbrada novillada.

La animación ha sido grande.

El ganado ha resultado bueno.

Angelillo ha estado bien en quites.

Ha sido ovacionado al banderillear el cuarto toro.

A la hora de la muerte ha estado bien.

Zapaterito, muy igual en todos los tercios.

Ha oido aplausos.

Marino, valiente toda la tarde.

Se le ha concedido la oreja por la guasa del público que ha tomado á chacota su trabajo.

ZARAGOZA

Eusebio Fuentes bien y superiorísimo.

Ha conseguido una oreja.

Montes malísimo y bien.

Los novillos han sido regulares.

La entrada bueua.

BILBAO

Los novillos de Tabernero han cumplido.

Recajo, que está cojo y calzaba una alpargata y una zapatilla, ha estado muy bien.

Matando ha estado colosal.

Se le ha dado la oreja del primer toro.

En el segundo ha estado medianamente.

Celita ha estado muy trabajador.

Su faena puede calificarse de superior.

BARCELONA

Se han jugado seis Urcolas.

Han dado regular pelea.

En la plaza había un llenazo.

Dominguín ha estado trabajador y valiente.

Algabeño II, mediano.

Lecumberri, ha dado un volapié colosal.

Se le ha ovacionado y dado una oreja.

En su segundo ha estado bien.

TEATROS

PRINCIPAL

Con la tercera representación de «La Comedianta», se despidió anoche del público la compañía Gorgé, dándose por terminada la temporada.

En breve se publicarán las listas de la compañía de ópera, que ha de debutar en los primeros días del mes próximo.

APOLO

La favorable acogida que el sábado tuvo la compañía Internacional de Varietés que con tanto agrado del público actúa en este teatro, se confirmó en las funciones de ayer, en la que hubo muy buenas entradas.

Para hoy lunes, la Empresa ha dispuesto tres funciones completas y extraordinarias en las que la compañía ejecutará los números más aplaudidos de su repertorio.

Estas funciones serán á las 3'30, á las 7 de la tarde y á las 10 de la noche.

24 de Abril de 191
Gran liquidac
DESDE E
SE HAN R
San Vicen
Gran depósi
su precio. San Vicente
Aguas minero-medicinales
afecciones al ESTÓMAGO, H
RAMON CASANOVA BOIX,
Descalzo
Apósitos esterili
Algodones, gasas,
conservar indefinidam
Pídanse en farmac
La antigua casa J.
logo á los señores méd
Taller de F
Esta
Fotograb
res, Ilust
Especiali
luetado.
GRABADOS EN
Vuelta del Ruis
Automóvile
Potentes, silenciosos,
se consumo.
Carrocería últimas c
ra satisfacer los gustos
Se facilitan detalles
Delegación,
San Vicente, 48.
Fábrica de siller
Ramón
DESPACHO: Co
Se ve
para peluquería prec
caoba con sus lunas
ladas, bonito lavabo
marmol y otros vario
do nuevo y á bajo pre
LON, 23, BAJO. De 9
La nara
Las salidas de esta sem
cálculo que teníamos hech
cado en toda nuestra regió
puertos del extranjero, 140.
distribuídas en la siguient
Londres.—16.684.
Liverpool.—27.671.
Manchester.—17.893.
Glasgow.—12.847.
Hull.—9.408.
Newcastle.—4.876.
Hamburgo.—26.896.
Amsterdam.—11.800.
Amberes.—12.687.
La ceb
Como la mayoría de las
tino en mala condición, u
podridas, es este el motivo
precios y ser ya en cada se
dad que se exporta.
En la semana que hen
embarcado 18.206 cajas pa
tinos:
Londres.—1.974.
Liverpool.—2.761.
Manchester.—5.376.
Glasgow.—5.125.
Hull.—2.320.
Newcastle.—650.
Comparativo.—En la m
anterior, fueron embarcad
214.150 cajas de naranj
bolla.

Gran liquidación de todas las existencias de los almacenes

LA ISLA DE CUBA

POS DISOLUCIÓN DE LA SOCIEDAD

DESDE EL LUNES 3 DEL CORRIENTE ESTÁN A LA VENTA LOS ARTÍCULOS DE PRIMAVERA Y VERANO

SE HAN RECIBIDO TODAS LAS NOVEDADES PARA PRIMAVERA Y VERANO

San Vicente, 1 y 3 y Plaza de la Reina, 5, 6, 7 y 8

Gran depósito de puntillas, cintas y bordados á precios de fábrica. Venta de bordados y trozos á mitad de su precio. San Vicente, 106, pral.

VICENTE MUÑOZ

VICHY CATALAN

Aguas minero-medicinales naturales. Sin rival para el REUMATISMO, la DIABETES y las afecciones al ESTÓMAGO, HÍGADO, BAZO. No fiarse de otras aguas con nombres de fuentes imaginarias.—Precio 0'75 ptas. botella. De venta en farmacias y droguerías. Depositario en Valencia: RAMON CASANOVA BOIX, calle de Ruzafa, 72, Teléfono 775.

LAS BARRACAS — SE SALDAN todos los Bordados y PUNTILLAS de la temporada del año 1910. Recibidos nuevos y grandes surtidos en BORDADOS, PUNTILLAS, HULE y ADORNOS. PRECIO FIJO SIN COMPETENCIA

Descalzo y Villena, Llop, 8 y 10

Apósitos esterilizados "HISPANIA"

Algodones, gasas, vendas, etc., en envases patentados que permiten conservar indefinidamente toda la esterilización.

Pídanse en farmacias.

La antigua casa **J. Clausolles**, San Vicente, 6, Valencia, remitirá catálogo á los señores médicos y farmacéuticos que lo pidan.

Taller de Fotograbado, Autotipia y Zincografía

Estanislao Vilaseca

Fotograbados especiales para Catálogos, Editores, Ilustraciones, etc., etc.

Especialidad en el Fotograbado retocado y siluetado.

GRABADOS EN COBRE — Troqueles para encuadernadores

Vuelta del Ruiseñor, 3, 2.° (frente al Puente de la Trinidad)

Automóviles MITCHELL

Potentes, silenciosos, ligeros y de escase consumo.

Carrocería últimas creaciones 1911, para satisfacer los gustos más refinados.

Se facititan detalles y catálogos en la Delegación,

San Vicente, 48.—VALENCIA

Fábrica de sillería de junco

ten aplicaciones de esmalte. **Unica en Valencia.** Especialidad para **casas de campo, casinos, cafés, paseos y jardines.**

Ramón Lliso

DESPACHO: Comedias, 31

Se vende

para peluquería preciosos muebles de caoba con sus lunas muy buenas, biseladas, bonito lavabo grande de piedra marmol y otros varios utensilios. Todo nuevo y á bajo precio. RAZON: COLON, 23, BAJO. De 9 á 10 y de 3 á 4.

La naranja

Las salidas de esta semana han superado al cálculo que teníamos hecho, habiéndose embarcado en toda nuestra región para los diferentes puertos del extranjero, *140.262 cajas*, que han sido distribuídas en la siguiente forma:

Londres.—16.684.
Liverpool.—27.671.
Manchester.—17.893.
Glasgow.—12.847.
Hull.—9.408.
Newcastle.—4.876.
Hamburgo.—26.896.
Amsterdam.—11.300.
Amberes.—12.687.

La cebolla

Como la mayoría de las cajas llegan á su destino en mala condición, unas grilladas y otras podridas, es este el motivo de obtener tan bajos precios y ser ya en cada semana menor la cantidad que se exporta.

En la semana que hemos terminado, se han embarcado *18.206 cajas* para los siguientes destinos:

Londres.—1.974.
Liverpool.—2.761.
Manchester.—5.376.
Glasgow.—5.125.
Hull.—2.320.
Newcastle.—650.

Comparativo.—En la misma semana del año anterior, fueron embarcadas:

214.450 cajas de naranja y 6.605 cajas de cebolla.

Diario religioso

SANTORAL

DE HOY.—San Vicente Ferrer, Patrón de Valencia y su antiguo Reino, en donde es FIESTA DE PRECEPTO. Santos Fidel de Sigmaringa, Alejandro y compañeros, mártires; Gregorio, obispo; Bona y Deda, vírgenes. ABRENSE LAS VELACIONES.

El Oficio y la Misa son de San Vicente Ferrer, con rito doble de primero clase, octava y color blanco.

I. P, de los siete altares en la Metropolitana.

San Gregorio Nacianceno

24 DE ABRIL

Al ser equivocado, en tiempos del emperador Costancio, el concilio de Rimini, para restablecer la paz que robaron á la Iglesia los arrianos, gobernaba la Diócesis de Bética San Gregorio Nacianceno, varón ilustre y sábio, por cuyo motivo figuró entre los cuatrocientos obispos de Occidente, que concurrieron á aquel. Los arrianos valiéndose de un engañoso juego de palabras pretendieron que los prelados católicos aprobaran y comulgaran en sus heregías; pero descubierto el engaño por San Gregorio sus propósitos, quedaron por tierra.

Esto costó á San Gregorio no pocos sufrimientos y penalidades, siendo por ello mucho mayores sus merecimientos cuando falleció.

DE MAÑANA.—Santos Marco, evangelista y Estéban, obispo y mártir.

El Oficio y Misa son de San Marcos, con rito doble de segunda clase y color encarnado.

Letanías mayores por las necesidades de la Iglesia.

CULTOS

CUARENTA-HORAS.—Terminan en el Convento de San Julián y Santa Basilisa. Se descubre á las cinco y media y reserva á las siete de la tarde.

Mañana principiarán en la Iglesia del ex-convento de Santo Domingo.

ADORACION NOCTURNA.—Turno de Santa Bárbara.

CORTE DE MARIA.—Ntra. Sra. de la Merced, en San Juan del Hospital.

Á SAN VICENTE FERRER.—En la Metropolitana, á las nueve y media, Misa con música y panegírico á cargo de un Padre Dominico y por la tarde, las cinco, procesión, que visitará las iglesias de la Casa Natalicia, Santo Domingo y San Estéban. En San Bartolomé, á las siete y media, Misa de Comunión y á las diez y media la solemne con música y panegírico á cargo de D. Joaquín Guimerá, de la Casa de los Obreros. En Santo Domingo, á las siete y media, Misa de Comunión y á las diez y media la solemne, en la que oficiará el Sr. Cura párroco de San Estéban y predicará D. Alejandro Fabregat, Cura Regente del Grao, por la Cofradía. I. P. En la Casa Natalicia, á las siete y media, Misa de Comunión; que celebrará el M. Sr. Dr. D. Rigoberto Doménech y á las diez y media la cantada con música y sermón, á cargo del Dr. D. Pepro Ramos Montañana, Párroco de Benifaraig. I. P.

Mañana por la tarde, principiarán los Novenarios en Santo Domingo á las seis.

A SAN EXPEDITO.—Termina el novenario en la iglesia del Temple, á las ocho, con Misa y exposición.

Á SAN ANTONIO DE PADUA.—Mañana continúa el ejercicio del Trecenario, á las siete en Santos Juanes y Pilar, siete y media en San Agustín, Santo Tomas, San Nicolás y Santa Cruz y ocho en San Andrés y San Lorenzo. En San Bartolomé, á las siete Misa de Comunión y á las cinco y media de la tarde el ejercicio del expresado martes con sermón por el Dr. D. Justo Martínez.

ROGATIVAS.—Mañana, á las nueve y media, en la Catedral y parroquias, habrá procesión de Letanías mayores y á continuación Misa de rogaciones por las públicas necesidades de la Iglesia.

ELS MILACRES DE SANT VICENT

Fallo de «Lo Rat-Penat»

La culta sociedad valencianista «Lo Rat-Penat» designó á los Sres. Cebrián Mezquita, Badenes Dalmau, Cantó, Cebrián Ibor, Vidal Capuz, Feo Cremadez y Guastavino Robba, para formar el jurado que había de adjudicar el premio ofrecido al mejor *milacre*, y que, á su vez, obtuviese más esmerada ejecución.

Dicho jurado visitó ayer tarde y noche los seis altares levantados, y presenció la representación de todos los *milacres*, habiendo adjudicado el premio al de la plaza del Mercado, original de don Joaquín Badía Adell, que lleva por título «Lo Juheu de Ecija», al que ha agregado un precioso monólogo-final el conocido escritor D. Francisco Vidal, que ha sido inimitablemente representado por el saladísimo *motiló*, niño Antonio López Masota.

También ha concedido un accesit al *milacre* de la plaza del Pilar, original del inolvidable cronista de esta ciudad, D. Vicente Boix, titulado «Lo toch de somatén», y el jurado hizo constar en acta el sentimiento que le producía no disponer de más premios con que poder demostrar el agrado con que vió la esmerada representación que obtuvieron algunos otros autos, si bien lo harán presente á la junta de gobierno de «Lo Rat-Penat» para que en años sucesivos se conceda mayor número de recompensas.

Hoy á las doce, la junta del altar de la plaza del Mercado, con los pequeños actores y la banda de música, precedidos de los clásicos *tabalet* y *donsaina*, concurrirán al local de «Lo Rat Penat» paro recojer el premio concedido, que consiste en una magnífica tortada; lo cual constituirá un nuevo festejo para los vecinos de la plaza del Mercado.

Las juntas de los altares premiados agradecidas por la distinción obtenida, darán el jueves próximo, á las seis de la tarde, en el lindo teatro de «Lo Rat Penat» una amena función en la que serán representados los dos *milacres* premiados; y la misma Sociedad, en atención al poco tiempo de que se dispone para ello, invita por nuestro conducto á todos sus socios para que con sus familias asistan á la expresada representación sin esperar otra forma de aviso.

Nuestra enhorabuena á las juntas de festejos agraciadas y esperamos que el justo fallo del jurado sirva de estímulo á todos para los años sucesivos.

BARCELONA

(POR TELÉGRAFO)
(De nuestro corresponsal)

Barcelona, 24-11 n.

Imposición de medallas

En la colonia Güell se ha celebrado el acto solemne de imponer las medallas á los obreros que se dejaron arrancar trozos de piel para curar á un compañero.

Han asistido á la conmovedora solemnidad muchas familias aristocráticas y numerosas representaciones de sociedades con sus respectivos estandartes.

El obispo de la diócesis, Dr. Laguarda, ha llegado á las diez y ha sido saludado con aplausos, disparo de morteretes y aclamaciones delirantes.

Terminada la misa de campaña el señor obispo ha pronunciado sentido y elocuente discurso en valenciano.

Ha dicho que se siente orgulloso de ser prelado de unos obreros que tanto han elevado la caridad cristiana.

Ha enviado al Soberano Pontífice un mensaje de gratitud en nombre de todos los presentes.

Ha elogiado con entusiasmo al fundador de la colonia, y en párrafos notables le ha felicitado por las emociones que debe experimentar en un acto como el que se celebraba.

En periodos brillantes canta las excelencias de la caridad.

Después impone las medallas á los agraciados y se canta el *Te-Deum*.

Los agraciados son felicitadísimos.

En el bosque inmediato se ha servido una suculenta comida para 400 obreros, costeada por las cooperativas obreras de Barcelona y por la colonia Güell.

También fueron obsequiados con un banquete los periodistas y las autoridades.

Los periodistas han rogado al Sr. Obispo que interponga su influencia con el capitán general Sr. Weyler para que no condene al redactor de *El Progreso* Sr. Pehissa, que también ha asistido al acto.

El Sr. Obispo ha ofrecido complacerles.

Fiesta á San Jorge

La Diputación ha celebrado hoy la fiesta á San Jorge en la capilla del palacio de dicha corporación provincial.

A las once, se ha cantado una misa á la que han asistido las autoridades y muchísimas personalidades que estaban invitadas.

En el patio del palacio de la Diputación han instalado sus puestos las floristas y la tradicional feria que se celebra en el día de hoy en aquel histórico edificio, se ha visto muy concurrida.

Por la tarde ha habido en la mencionada capilla, Rosario y después se han cantado «Goigs» al glorioso San Jorge.

Comité de un «aplech»

En breve nombrará el señor duque de Solferino el comité para el *aplech* á Mallorca.

La jura de la bandera

El próximo domingo se celebrará en esta capital la Jura de la bandera por los reclutas incorporados últimamente á filas.

La autoridad militar está ultimando preparativos para que el acto revista la mayor solemnidad.

SARA.

Confederación Española de Crédito

para el desarrollo y protección de la Industria y Comercio

Agencia mercantil de Información, Garantías de créditos y Propaganda.

Dirección: **Príncipe, 18.—MADRID**

Delegación para el Reino de Valencia:

San Vicente, 48.—VALENCIA

MADRID

(POR TELÉGRAFO)
De nuestro corresponsal

Madrid, 23, 9 n.

Huelga de ministros

Hoy no han recibido á los periodistas, ni el presidente del Consejo ni el ministro de la Gobernación, Sr. Ruiz Valarino.

Festividad

A las nueve y media marcharon á Guadalajara los generales, jefes y oficiales del cuerpo de Ingenieros, acompañados de numerosos invitados.

Los expedicionarios se dirigieron desde la estación al polígono de aerostación en donde se había levantado un artístico altar.

A las once se ha celebrado una misa de campaña que se ha visto concurridísima.

Después ha tenido lugar un banquete, y á las tres de la tarde se han verificado las fiestas organizadas por la Academia del Cuerpo.

Finalmente, á las cinco se ha celebrado una recepción de gala en la Diputación provincial.

A todos los actos ha concurrido un gentío enorme.

Paseos militares

Mañana las fuerzas militares darán un extenso paseo.

Nuevo diputado

Ha sido proclamado diputado por el artículo 29 el hijo del Sr. Alonso Castrillo.

La vacante que deja en el Gobierno civil de Murcia, la ocupará el Gobernador de Salamanca Sr. García Alonso.

Muerte por asfixia

Una portera llamada Feliciana Tarín que presta sus servicios en la calle de Martín Herrera, se hallaba comiendo tranquilamente en su casa, una ensalada que condimenió ella misma.

Sobrevínole repentinamente un fuerte golpe de tos, y á causa de esto se le introdujo una parte del alimento en la garganta.

La desgraciada Feliciana Tarín ha fallecido asfixiada.

A pesar de que acudió rápidamente un médico, fueron inútiles los auxilios de la ciencia, pues había muerto ya cuando llegó á la casa de la referida portera.

Prensa de Madrid

(POR TELÉGRAFO)
(De nuestro Corresponsal)

Madrid, 23-9 n.

El Universo

En su editoral de hoy publica un artículo referente á la cuestión de Marruecos, que firma Reparaz.

Dice que los Gobiernos españoles son imprevisores, sucediendo siempre que los acontecimientos nos cojen de sorprosa.

Asegura que hasta el año 1895, la suerte hizo que el porvenir, la expansión y el desarrollo de Marruecos dependiese de España.

En 1903 pudimos concertar un tratado con la nación francesa solamente, asegurando de ese modo nuestra preponderancia en aquellas posesiones para en lo sucesivo.

Cree hallarse enterado este diario de que en el año 1904 Francia se entendió con Inglaterra, despreciando y desentendiéndose de nuestro concurso.

Este concierto franco-inglés dió por resultado que la Gran Bretaña entregara á Francia el protectorado de Marruecos, á cambio desde luego de los *dochs* de Egipto y Terranova.

El propio Delcasée, dice *El Universo*, confirmó todo esto que apuntamos hoy, en el mes de Noviembre de 1904.

Nosotros dice, vivimos de efectismos y damos carácter teatral á las cosas de Marruecos.

Malgastamos hombres y dinero, sin que podamos asegurar que eso nos reportará mañana ningún provecho.

El Debate

Sigue protestando contra la política ambiciosa de Francia en Marruecos, que vulnera los derechos de España.

Dice que el Mokri afirma en París que Fez es inexpugnable. *Le Temps* sostiene lo contrario. El *The Thimes* asegura que marcharon ocho mil hombres á defender á Fez.

Alemania no ha vuelto á protestar. Todos están contra España, á la que no se permite apenas enterarse de galimatías de Marruecos.

Este incendio está en su apogeo, pero ni como bomberos se nos admite.

En tal estado seguimos impávidos, mientras nuestros derechos son vulnerados.

Y todavía Pérez Galdós á nombre de un partido anquilosado protesta contra la intervención nuestra en Marruecos.

Así nos lucirá el pelo, termina diciendo este vibrante y hermoso artículo de *El Debate*.

España Nueva

España Nueva publica el manifiesto de conjunción republicana.

Aparte de su opinión terminantemente opuesta á la intervención en Marruecos el documento es incoloro.

El futuro aeroplano

A pesar de los notables progresos que van sobrepujándose de día en día, los actuales aeroplanos resultan poco perfectos bajo muchos puntos de vista.

Se ha llegado á hacerles transportar pesos muertos más y más importantes, lo cual es cosa excelente, porque este peso muerto podría, en caso de necesidad, ser reemplazado en parte por provisiones que permitiría mantenerse en el aire durante un tiempo más largo y por consiguiente hacer más prolongadas travesías.

El *confort* á bordo que frecuentemente se reclama, no parece que sea difícil de obtener; pero queda un punto sobre el cual hay que insistir mucho; nuestros aparatos no marchan con bastante celeridad.

La principal razón de ser del nuevo modo de locomoción, evidentemente es la de poder trasbordarse de un punto á otro en el tiempo más breve posible; por tanto, creemos que acerca de esto queda mucho que hacer.

Hasta ahora no obtenemos más que la velocidad del pájaro; me parece que debemos exceder la, como el halcón excede la velocidad del insecto.

Para esto disponemos de medios muy superiores á los que ha otorgado al pájaro la naturaleza. Pero, ¿sabemos utilizarlos mejor? Probablemente no; y voy á tratar de indicar cuál debería ser, á mi juicio, el procedimiento para obtener resultados superiores á esos ya de suyo sorprendentes que registramos cada día.

Advirtamos desde luego que debemos distinguir dos cuestiones en el reparto del trabajo motor, aplicado á los aeroplanos: una la referente á la seguridad de sustentación; otra la de producción del movimiento de avance.

* * *

La primera parte que se puede considerar como la más importante, lo es mucho menos de lo que generalmente se supone. Así, por ejemplo, supongamos un aparato de 500 kilos de peso que marcha á la velocidad, ya bastante notable, de treinta metros por segundo (108 kilómetros por hora). A esta velocidad sin que la extensión de sus superficies portátiles sea exagerada, se podrá sostener si el plano de las alas está inclinado cerca de cinco por ciento sobre la trayectoria seguida.

El esfuerzo preciso para su sostenimiento será entonces el de 5 por 100 de su peso, ó sea 25 kilos, que multiplicados por el camino recorrido en segundo (30 metros), nos darán 750 kilogramos ó 10 caballos de vapor. He aquí el trabajo de sustentación. Advirtamos de paso que para obtener esta velocidad, hasta ahora rara vez alcanzada, se emplea motores de 50, 70 y aun alguna vez de 100 caballos. ¿A dónde pasa, pues, el resto, sea de 80, ó 90 por 100 del trabajo total? Está empleado en la traslación.

¿No es esto enorme y no deja entrever, por consecuencia, algunos perfeccionamientos que pueden ser realizados? Nuestros aparatos tienen una tan grande dificultad de penetración sencillamente porque son deplorables proyectiles; pero si en lugar de un verdadero maremagnum de listones de madera, alambres de acero, lonas y otros accesorios, que se trata de hacer avanzar á fuerza de caballos de vapor, se resolviera por fin construir aparatos bien delgados, completamente cerrados sin otros apéndices exteriores que las alas y los timones indispensables; si el motor, el piloto y otros objetos que se dejan comúnmente en pleno aire, estuviesen encerrados en una cámara completamente cerrada, veríamos reducidas de seguro á la 4.ª y 5.ª parte del trabajo actual de traslación, podríamos contentarnos con un motor de 25 caballos. En fin, si se quería utilizar toda la fuerza de un motor de más potencia, la velocidad de traslacion, que es función de la raiz cúbica del trabajo motor, podría llegar sin dificultad á 150 ó 160 kilómetros.

* * *

Se han hecho ya algunas tentativas en este sentido, pero con mucha timidez; sin embargo han señalado una notable tendencia á mayores progresos; esperamos que en día no lejano se realicen con decisión. Son necesarios aparatos sencillos, bien cerrados; supresión ó por lo menos disimulo durante la marcha de los patines y ruedas, cuya entorpecedora influencia es muy considerable, y, finalmente, cambiar de lugar á la hélice; ésta debe estar siempre detrás del cuerpo que la mueve, para que éste no vea retardada su marcha por la corriente de aire producida por el retroceso del propulsor; es más lógico y preferible que este órgano se apoye en un flúido ya algo arrastrado en la dirección del aparato, y esta disposición permitirá hacer un proyectil tan bueno como sea posible, alargando convenientemente sus líneas.

Hace mucho tiempo que en la marina se ha comprendido esto.

V. TATIN.

ULTIMA HORA

(POR TELÉGRAFO)
(De nuestro servicio especial)

Madrid 24-1'30 m.

Turistas italianos

Cádiz.—Ha llegado el vapor «Italia».

Trae á bordo 300 turistas italianos.

Después de recorrer la población han marchado en un tren especial á Sevilla.

Fracaso de Lerroux

Cádiz.—Esta tarde se ha celebrado el anunciado mitin lerrouxista.

Ha sido un visible fracaso.

Los republicanos habían hecho mucha propaganda.

De los pueblos inmediatos habían llegado nutridos grupos de correligionarios.

Solamente de Jerez han venido unos 200.

Mitin obrero

Gijón.—En la Plaza de Toros se ha celebrado un mitin obrero.

Todos los discursos pronunciados han sido en favor de los obreros presos á consecuencia del asesinato del patrono Sr. Lantero.

La concurrencia ha sido escasa.

Los oradores han pedido el esclarecimiento de los hechos.

Ha reinado completo orden.

Huelga en puerta

Bilbao.—Los obreros de los muelles han anunciado á los patronos respectivos y á las autoridades que el día 29 del presente se declararán en huelga.

En la actualidad estos obreros ganan cinco pesetas y media diarias y trabajan nueve horas.

Piden que la jornada se rebaje á ocho horas y media, y el jornal se eleve á siete pesetas.

Con estas condiciones es imposible que la huelga pueda prosperar, pues hay muchos obreros sin trabajo, que por necesidad se apresuran á emplearse en los trabajos del Puerto.

Un periodista diputado es obsequiado con un banquete

Málaga.—El conocido periodista D. José Cintorra ha sido elegido diputado provincial.

Sus compañeros, para conmemorar el éxito de la elección, le han obsequiado con un banquete.

Han asistido á la comida más de cincuenta periodistas de todos los partidos políticos.

El presidente de la Asociación de la Prensa Sr. Serralta ha pronunciado un elocuente discurso en honor del Sr. Cintorra.

Este ha pronunciado otro de agradecimiento.

Ha reinado durante la comida gran cordialidad.

La huelga de albañiles

Los albañiles declarados en huelga han celebrado esta mañana un mitin en el teatro Rat-Penat.

El mitin estuvo muy concurrido de obreros de varios oficios.

Tanto fué así, que faltó espacio en el teatro para que pudieran entrar todos los que lo deseaban.

Lo presidió el obrero Peña.

Hicieron uso de la palabra seis oradores.

Todos coincidieron en sus discursos en la necesidad de excitar á los reunidos á mantener la huelga iniciada.

Esperan conseguir el triunfo de sus aspiraciones.

Los oradores censuraron con extremada dureza á las autoridades, especialmente al presidente del Consejo de ministros Sr. Canalejas y al Sr. Ruiz Valarino, que se escudan en la neutralidad que debe guardar el Gobierno para no intervenir en la defensa de los derechos de los obreros.

Han dicho que estos gobernantes cambian de parecer y no hacen en el poder lo que prometieron en la oposición.

Se acordó como conclusión no aceptar las bases de transacción propuestas por los patronos por entenderlas inadmisibles.

También han acordado que el lunes próximo empiece el reparto de los socorros á los albañiles que se hallan en huelga.

El 29 en acción

El celebérrimo art. 29 de la ley electoral vigente, ha hecho de las suyas, favoreciendo su aplicación al Sr. Jave, que ha sido proclamado Diputado á Cortes por Las Palmas.

También el señor conde de Torrecilla de los Cameros ha sido agraciado, por igual procedimiento, con un acta por Yecla.

Reparto de una hoja

Se ha repartido por las calles una hoja suelta en la que se afirma que los oficios integrantes del ramo de construcciones están dispuestos á sumarse á la huelga que sostienen los obreros albañiles.

Reunión de republicanos

En la reunión que ayer tarde celebraron los diputados republicanos acordaron declarar que habían visto con agrado el deseo de los que forman la llamada Unión Republicana, de entrar en la Conjunción.

Este asunto se terminará en la reunión del martes.

La Jura de la bandera

Se están recibiendo en el ministerio de la Guerra noticias de casi todas las capitales, dando cuenta de haberse celebrado con extraordinaria brillantez la Jura de la bandera.

De los datos que se tienen parece que ha sobresalido Palma de Mallorca.

En el paseo de Borne de esta población se ha verificado el acto.

Los balcones ostentaban colgaduras y estaban atestados de gente.

El jardín de Isabel II se convirtió en artística tribuna.

El tiempo espléndido favoreció la solemnidad del acto.

En San Sebastián el altar se alzó sobre el kiosco del Casino, del Parque que estuvo ocupado por las tropas.

Asistieron los niños de las escuelas públicas y un enorme gentío, además de las autoridades, cuerpo consular y representantes de las órdenes militares.

En Bilbao se celebró la jura en la plaza de Castilla.

El general Borbón pronunció un discurso de tonos altamente patrióticos.

En Ceuta formaron ocho mil hombres, los cuales hicieron un desfile brillantísimo.

En Burgos tuvo lugar la Jura en el paseo de la Quinta, con gran animación y enorme concurrencia de comisiones.

En Cartagena se celebró en el muelle de Alfonso XII, con un calor asfixiante y un gentío enorme.

Celebró la Misa el Vicario general castrense.

No transmito los datos de otras muchas poblaciones, por ser todos ellos muy parecidos.

Pastoral comentada

París.—Monseñor Guibert, obispo de Frejus, ha publicado una pastoral que se considera como una advertencia preliminar de excomunión al presidente de la república.

El obispo protesta de que se turbasen las solemnidades religiosas de Pascua reuniendo efectivos considerables para honorificar al presidente.

Hace notar que se celebraron carreras de caballos y representaciones en el anfiteatro.

El prefecto ha llamado la atención del ministro sobre los párrafos de esta pastoral, que está siendo muy comentada.

Obsequio á los aviadores

Zaragoza.—El Centro Mercantil ha obsequiado con un *matinée* á los aviadores Gaget y Frey.

Ha resultado muy brillante.

El martes habrá aviación extraordinaria.

Se disputarán la copa Zaragoza.

Batirán los aviadores el record de velocidad España.

El Ayuntamiento ha acordado conceder á los aviadores una medalla de la ciudad en premio á sus arriesgados ejercicios.

Carreras de caballos

Sevilla.—Se han verificado las carreras de caballos.

Han estado animadísimas.

El día, espléndido.

Han ganado los premios:

1.° «Sidi Musa», del Sr. Ivisón.
2.° «Ilusión», del duque de Andría.
3.° «Salud», del Sr. Primo de Rivera.
4.° «Radium», del Sr. Luque.
5.° «Céltico», del Sr. Burgés.
6.° «Gebber», del Sr. Martorell.

Los humoristas

París.—El salón de humoristas organizado por «Le Rire» constituye un exitazo.

Hay gran variedad de figuras cómicas.

Una de ellas representa al escultor español Obiols.

Muerto de repente

París.—El suboficial de Artillería Benazut, que ha tomado parte en el concurso de foot-ball de Tarbes al terminar el juego ha sufrido un ataque de parálisis.

Falleció á los pocos minutos en el Hospital, siendo inútiles cuantos auxilios se le prestaron.

Era uno de los mejores deportistas.

Su muerte ha sido muy sentida.

Sucesos

Bronca nocturna.—Según costumbre, anoche, á las diez y media, estaban los ciegos en Chiriyella cantando canciones en un balcón de la plaza de este pueblo.

El público, sin motivo justificado, se opuso á que los ciegos continuaran, y algunos del pueblo comenzaron por su cuenta á cantar, para que no pudiera oirse á los pobres ciegos.

Como la bronca llevaba trazas de acabar en tumulto, tuvo que presentarse el Alcalde con la Guardia civil, que logró disolver los grupos.

Imprudencia.—El niño de ocho años, Francisco Bañuls Artal, cometió la imprudencia de cogerse al estribo de uno de los coches del tren núm. 28, de la Compañía Valenciana, estando este en marcha, cayendo al suelo y fracturándose la tibia y peroné izquierdo.

Fué conducido por dos mujeres á la Casa de Socorro, donde se le prestó asistencia.

Agresión.—En la Casa de Socorro de Serranos, fué asistido Abdón Ferrís Sánchez, de 14 años, de una herida en la cabeza producida con una piedra que le arrojó Tomás Ortiz, promoviéndose con tal motivo fuerte escándalo.

Envenenamiento.—En el mismo dispensario fué asistida Vicenta Illueca Berenguer que presentaba síntomas de envenenamiento á causa de haber ingerido cierta cantidad de sublimado corrosivo.

Caída.—También fué asistido Joaquín Monfort, de 72 años, de fractura del radio izquierdo á causa de una caída.

Otra imprudencia.—Francisco Blanch Paredes, de 18 años, habitante en el camino viejo del Grao, que salía de casa montado en una bicicleta, chocó con el remolque de un tranvía eléctrico, resultando con una herida de ocho centímetros de extensión en la cabeza, otras de menos importancia en distintas partes del cuerpo y conmoción cerebral.

Fué asistido en la Casa de Socorro de la Glorieta.

ESLAVA

Pi y Margall, 21 — Teléfono 152

COMPAÑÍA CÓMICA

Director de escena JUAN COLOM

Funciones para hoy

A las 3'30 de la tarde, especial: Turno par.

EL AUTOMOVIL

Basta de suegros

A las 6 de la tarde, extraordinaria:

La fuerza bruta

LO QUE NO MUERE

A las 9'45 de la noche, extraordinaria:

La fuerza bruta

González y González

Espectáculos

TEATRO DE LA PRINCESA.—Por la tarde á las 3'30: Las romanas caprichosas.—A las 5'30: El pueblo de Peleón.—A las 6'30: Las romanas caprichosas.—Por la noche á las 9: Las romanas caprichosas.—A las 10'15: El pueblo de Peleón.—A las 11'15: Las romanas caprichosas.

TEATRO DE RUZAFA.—Por la tarde á las 3'30: La viuda alegre, Los holgazanes.—Por la noche á las 9: El último chulo, Los holgazanes, La corte de Faraón.

TEATRO DE APOLO.—Por la tarde á las 3'30 y 7 y por la noche á las 10: Grandes funciones completas por la Compañía Internacional de Varietés.

SALON ESLAVA.—Por la tarde á las 3'30 (especial): El automóvil. Basta de suegros.—A las 6 (extraordinaria): La fuerza bruta y Lo que no muere.—Por la noche á las 9'45 (extraordinaria): La fuerza bruta y González y González.

TEATRO DEL PATRONATO DE LA JUVENTUD OBRERA.—Por la tarde á las 4: San Juan de Dios y cine.—A las 5 y á las 7: Robo y envenenamiento y cine.

Imp. del DIARIO DE VALENCIA, S. Martín, 2

FARMACIA PALLAS

Bajada San Francisco, 22 — **Antigua casa de cambio**

Cristalería Moderna

Cristales planos de todas clases y tamaños

-- Baldosas de cristal para pisos y Baldosines para claraboyas --

VICENTE GIRONÉS

Cristales sencillos y dobles, ópalos, raspados y de colores = Cristales grabados ó imprimidos, blancos y de color = Diamantes y masilla = Acristalación de obras.

SE COLOCAN A DOMICILIO

Abellanas, 10.--VALENCIA

PALETAS AZUL

Es el mejor añil (blavet) para lavar la ropa.

De venta en todas las principales droguerías.

Diario de Valencia

Redacción, Administración é Imprenta Calle de San Martín, 2.-VALENCIA

NOTA DE PRECIOS

Suscripciones		Anuncios		Esquelas	
En Valencia, un mes	1'25	1.ª plana, línea	0'50	1.ª plana, 4 columnas	150
En provincias, tres meses	4'50	2.ª y 3.ª » »	0'15	1.ª » 3 »	125
En el Extranjero, tres meses	9'00	4.ª » »	0'05	1.ª » 2 »	30
Veinticinco ejemplares	0'75	Gacetillas, »	0'40	2.ª y 3.ª » 2 »	15
Número suelto	0'05	Reclamos, »	0'30	2.ª y 3.ª » 1 »	6

EL DOLOR DE CABEZA

Desaparece en cinco minutos con la HEMIGRANINA del D. CALDEIRO

LA HEMIGRANINA es notabilísima, no sólo en los casos de jaqueca rebelde, si no en las **cefalalgias** de etiología determinada, en la **Neuralgias á frigori** (producidas por el frío), intercostales enémicas y sifilíticas; en las **gastralgias**, los REUMATISMOS ARTICULARES, la Ciáticala **Disiagia** de los tuberculosos, **Dismonoreas**, los retortijones uterinos, la Zona, etc. Es recomendada por toda la clase médica.

Se vende en todas las farmacias, y el AUTOR la remite por 3'50 pesetas caja.

Arenal, 15 y Puerta del Sol, 9, MADRID.

Tendréis apetito, robustez y salud si tomáis la

SOLUCIÓN CASES

Disminuye la mortalidad de los niños si hacen uso de ella las embarazadas y las que crían. De buenos resultados en la tuberculosis, escrofulismo, raquitismo y en las convalecencias.

De venta en las principales Farmacias y Droguerías

Vapores Correos Trasatlánticos de Pinillos, Izquierdo y Comp.ª, de Cádiz

Viajes rápidos.--Telegrafía sin hilos

El día 9 de Mayo saldrá fijamente de VALENCIA el hermoso vapor correo español

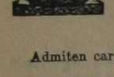

VALBANERA

con destino á Santos, Montevideo y Buenos Ayres.

Admiten carga y pasajeros de 1.ª, 2.ª, 2.ª económica, 3.ª de preferencia y 3.ª clase para dichos puntos.

El día 6 de Mayo saldrá fijamente de VALENCIA el magnífico vapor correo español

CATALINA

directo para Canarias, San Juan de Puerto Rico, Mayañez, Ponce Santiago de Cuba, Guantánamo y Habana.

Admite carga y pasajeros de 1.ª, 2.ª y 3.ª para dichospuntos.

A los pasajeros de 3.ª se les sirve la comida en mesas convenientemente instaladas.

LÍNEA ANTILLAS.—Cada 30 días salida de vapores para Canarias, Puerto Rico, Santiago de Cuba Habana y Cienfuegos.

Solicítense informes verbalmente ó por cartas de sus

Consignatarios en Valencia: REQUENA E HIJOS, Calón, 62, teléfono núm. 426

MARCA DEPOSITADA.

CHOCOLATE DE LA TRAPA

S. BERNARDUS ABBAS — DOCTOR MELLIFLUUS — S. ISIDORI CISTERCIENSIUM REFORMATORUM — REG. MON.

FABRICADO POR Los Religiosos Cistercienses VULGO TRAPENSES DE San Isidro en Venta de Baños.

MARCAS	PASTILLAS	PAQUETES	PESETAS
1.ª Chocolate de la trapa.	14, 16 y 24	100 gramos.	1'25. 1'50, 1'75, 2 y 2'50.
2.ª Chocolate de familia.	14 y 16	460 »	1'50, 1'75, 2 y 2'50.
3.ª Chocolate económico.	16	350 »	1 y 1'25.

Elaborados según fórmula aprobada por los Laboratorios Químicos Municipales de Madrid, Pamplona y San Sebastián.—Cajitas de merienda 3 pesetas, con 64 raciones. Descuentos desde 50 paquetes. Portes abonados, desde 100 paquetes, hasta la estación más próxima. Se fabrica con canela, sin ella y á la vainilla, No se carga nunca el embalaje. Se hacen tareas de encargo desde 50 paquetes. Al detall. Principales ultramarinos.

LA ARAGONESA

ULTRAMARINOS Y CAFÉ

TOSTADERO DE CAFÉS

JOAQUIN ROS

PLAZA DE LA CONGREGACION

ESQUINA Á LA C. COMEDIAS

VALENCIA

TODOS LOS DIAS FUNCIONA ESTE APARATO A LA VISTA DEL PÚBLICO

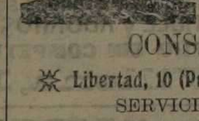

Cola y Maycas

CONSIGNATARIOS

Libertad, 10 (Puerto), Teléfono núm. 1.044

SERVICIO DE BARCELONA

Salidas fijas todos los miércoles y sábados á las seis de la tarde, admitiendo carga de DOMICILIO A DOMICILIO.

Espaciosas y cómodas cámaras de 1.ª 2.ª clases con excelente alumbrado eléctrico.—Inmejorables condiciones para 3.ª clase.

PRECIOS DE PASAJE.—Primera, 12 pesetas. Segunda, 9 pesetas. Tercera, 5 pesetas.

SERVICIO DE ITALIA

Salidas todos los sábados para Tarragona, Barcelona, San Feliu, Marsella, Génova y quincenalmente Liorna, admitiendo pasaje y carga.

Servicio semanal para Almería y Melilla, directo

Salidas todos los sábados á las ocho noche.

"Correos de África"

LÍNEA DE CANARIAS

Salidas los días 2 y 17 de cada mes, á las ocho de la noche, para Alicante, Cartagena, Almería, Málaga, Melilla, Alhucemas, Río Martín, Ceuta, Tánger, Larache, Rabat, Casablanca, Mazagán, Safi, Mogador y Canarias.

Inmejorables camarotes para pasaje de 1.ª y 2.ª. Buen acomodamiento para 3.ª

Las notas de embarque de mercancías deben entregarse en la Consignación, por lo menos 12 horas antes de la salida del vapor y la mercancía debe estar al costado del buque tan pronto como éste fondee.

«Billete de ida y vuelta con destino á los puertos de las Islas Canarias, con el 33 por 100 de rebaja de la tarifa ordinaria, valedero para el mismo viaje del vapor que se toma el billete. El 20 por 100 de rebaja, valedero por dos meses.»

Esta Carne es un alimento que nutre, restaura fuerzas perdidas y es agradable al paladar.

CARNE LÍQUIDA, COSTAS

Frasco grande, 10 reales

No contiene ningún antiséptico.

Se vende en la Farmacia Viuda de Costas frente á Santa Catalina), y en las demás bien surtidas.

THE JOCKEY

Guarnicionería de

Vicente Pérez

11, Correjería, 11

Arneses de todas clases, bridas y otros efectos de equitación; gamuzas, cepillos y otros artículos de limpieza; artículos para caza, como sarnachos, cananas, etc.

Gran surtido en portamonedas

bolsos, carteras, petacas, cinturones, sacos para viaje, maletas y otros muchos.

Se admiten composturas de estos artículos.

Federico Bultó

Corredor de fincas

Calle de la Leña, 6, entresuelo

Compra-venta de fincas rústicas y urbanas dentro y fuera de la capital.

En la actualidad tiene varias casas en la capital y terrenos solares en el Camino de Burjasot y la Malvarrosa.

SALVADOR PÉREZ PAU

Corredor Colegiado de Fincas, calle de las Monjas, núm. 2, teléfono, num. 850.

Subastas, justiprecios y almonedas, procedentes de testamentarías ó de particulares.

Compra-venta y administración de fincas de todas clases.

Tiene para la venta casas y habitaciones en la capital, fincas rústicas y de recreo en Rocafort, Paterna, Benimamet, Nazaret y otros, y masías que producen muy buena renta.

Atención

La casa que más paga es la de compra-venta, plaza de la Merced, núm. 10.

Se compra oro, plata, perlas, alhajas, encajes, damascos, abanicos, pañuelos de Manila y todos cuantos objetos antiguos convengan.

Se hacen cambios y composturas y es la casa que más paga.

No equivocarse plaza de la Merced, 10.

Ocasión

LA PARISIEN.—San Vicente 174

Esta casa compra pianos, máquinas para coser, muebles buenos, todo usado: tiene para la venta á precios regalados dos pianos, una cama de madera modernista, relojes de madera, y demás clases, un traje luces, lira y oro; cadenas, medallas, puntillas, y calzado nuevo, un ventilador eléctrico, paraguas, mantillas, pañuelos, crespón y manila y otros objetos.

Recomendamos

á nuestros lectores una posada ó casa de huéspedes cristianamente montada en la capital del pricipado dirigida por el cocinero que fué del Excmo. señor Obispo Urquinaona. Se sirve desde tres pesetas por día, comprendiendo desayuno, comida, cena y habitación.

Calle de la Paja, números 13 y 15, piso 1.º—Barcelona, frente calle de Baños Nuevos.

NOTA.—Es de suma utilidad conservar la dirección, pues la casa como particular no ostenta rótulo alguno.

Imágenes y altares

los acreditados talleres de escultura, talla, carpintería y dorado

Para adquirirlos recomendamos

José Romero Tena

Calle de Alboraya, 29, VALENCIA (España).-Pídase el catálogo.

Buques

Servicio regular al N. O. de Francia por los vapores de la

Nouvelle Société Navale de l'Oest

Construidos expresamente para el transporte de frutas y vino.

SAINT BARTELEMI

Saldrá al 27 del actual para NANTES HAVRE y AMBERES.

SAINT ANDRÉ

Saldrá el 8 de Mayo, para RONEN, HAVRE y AMBERES.

VAPOR CARTAGENA

Saldrá el 27 del actual para Melilla, Ceuta, Gibraltar, Tanger, Larache, Sevilla, Rabat Casablanca Safi y Mogador.

Fletes y pasages más reducidos que los de la llamada compañía «Correos de Africa».

Cosignatarios: Andrés Guardiola, Paz, 33, 1.º derecha.

Informarán en el Grao Vda. de Ladislao Sanz, Muelle, 21.

Vapores de los Sres. Ibarra y Compañía

Á LA CONSIGNACIÓN DE

Viuda é hijos de Nogués

Calle Lauria, 16, entlo., y Grao, Muelle de Poniente

SERVICIO RÁPIDO con salidas de este puerto todos los LUNES para Alicante, Málaga, Sevilla, Bonanza, Cádiz, Vigo, Villagarcía, Coruña, Santander y Bilbao, y todos los DOMINGOS directo á Barcelona.

SERVICIO RAPIDISIMO con salidas de este puerto todos los MIERCOLES para Alicante, Huelva, Santander, Pasajes y Bilbao.

SERVICIO CORRIENTE con salidas de este puerto todos los MIERCOLES para Tarragona, Barcelona, San Feliu, Palamós, Cette y Marsella, y todos los VIERNES para Alicante, Cartagena, Almería, Málaga, Algeciras, Cádiz, Sevilla, Huelva, Vigo, Villagarcía, Ferrol, Gijón, Santander, Bilbao y Pasajes.

Admitiendo carga y pasajeros.

Seguros marítimos «Lloyd Malagueño».

Almoneda

Procedente de la testamentaría de D.ª Francisca Capdequí y á cargo del corredor D. Francisco Canut Catalá, que habita en la calle del Rey D. Jaime, 5, se efectuará el día primero y siguientes del próximo mes de Mayo, á las tres de la tarde, en la calle de Cataláns, 10, principal, de todos los muebles, cortinages, ropas, pianos, alhajas, tronco de caballos, coche y demás efectos.

Nota Pago al contado.

Se alquila

el piso segundo de la plaza Murcianos, 8. Es muy espacioso, con varios dormitorios, buena luz, agua potable y pozo ordiuario. Se alquila muy económicamente.

Familia católica

Ofrece sus habitaciones decentemente amuebladas y con esmerado servicio á dos señores sacerdotes ó caballeros de buenas referencias.

También se ofrece á dar lecciones en corte y confección económicamente en casa ó á domicilio, lecciones nocturnas; se pone de prueba toda clase de confección Razón: Zapateros, 3, entresuelo.

Contable

Se ofrece á satisfacción para toda clase de trabajos y tramitaciones profesionales: Razón calle del Angel, 9, peluquería.

Se cede

en casa particular céntrica, habitación para caballero, sacerdote ó señora, con ó sin asistencia. Razón: Félix Piscueta núm. 1, bajo, Planchador austriaco.

La Católica

Con el deseo de complacer á la numerosa clientela con que cuenta esta casa y al público en general, y aprovechando la ocasión de la gran baja hecha en el precio del fluido eléctrico por todas las fábricas, ha decidido el limitar extraordinariamente los precios de todos los materiales y en las instalaciones para luz, timbres, motores, dinamos, teléfonos, etc. y especialmente en los aparatos brazos y cristal, que se venden á precios de fábrica.

Hace además grandes descuentos en las instalaciones para iglesias, conventos y casas de hospicio.

Nota importante: La casa dispone personal encargado exclusivamente de 8 de la mañana á 9 de la noche para arreglar las interrupciones de luz, plomos, etc. Gratuitamente á los clientes. Miguel Martí Babiloni. Calle del Mar, núm. 50, frente á la imprenta de «Las Provincias».

Papel Cero

Es el mejor que se conoce

El refresco mejor del mundo

Limón Espumoso

Higiénico y agradable

Los análisis hechos por el Dr. Peset, Laboratorio Municipal, la Inspección de Sanidad Provincial de Valencia y la Dirección General de Aduanas, es la mejor garantía.

Único Agente RAMÓN CASANOVA ROIG

Pi y Margall, 72.-VALENCIA

Banco Hipotecario DE ESPAÑA

Préstamos al 4 y 1/4 por 100 de interés anual sobre fincas rústicas y urbanas.

Duración del préstamo de 5 á 50 años.

Los prestatarios tienen siempre la facultad de devolver el préstamo, todo ó parte, cuando más les convenga.

Agente.-Benito Altet calle del Mar, núm. 57, VALENCIA

Remolacha forrajera producción enorme

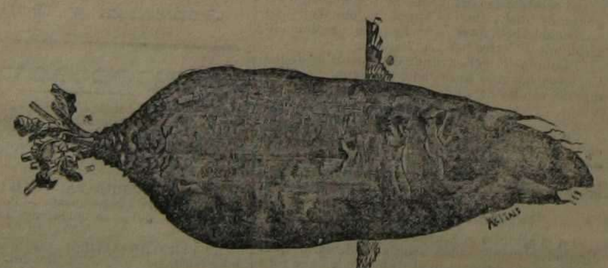

Siembras de primavera

En esta época se siembran una infinidad de semillas de flores, hortalizas y forrajeras, entre ellas la remolacha forrajera, variedades **gruesa Manmouth, encarnada** y la **blanca medio azucarada,** muy útiles para ganados y caballerías.

Semillas frescas y de absoluta garantía,

Venta: Calle del Mar, 42, Valencia.

La casa garantiza sólo los productos tomados directamente en el establecimiento.

Año I

LA ACTUA

El pesimismo se extie
Marruecos se refiere. La
quica de aquel Imperio i
vención de las naciones
intereses creados, pero en
la recta razón impone, n
y Alemania dejan en li
para que lleve sus fuerza
Fez, á España no se la
mueva.

Esta diferencia de
menos lince le es bien fác
ba en el concepto que en
tiene de nuestra propia
paña se la considera una
alientos y sin energías, y
triste aún, sin conciene
valer, cualquiera que sea

* * *

Nace este desfavoral
concausas igualmente t
nuestro aislamiento en el
otra nuestra desunión en
Con respecto á la pri
cer notar el interés que
siempre los liberales de c
aislamiento, bajo el espa
que así no íbamos á la
otra potencia.

Error manifiesto ha
si no constituye ella de
más grave. Las naciones,
nas, no pueden vivir s
aunarse y ayudarse las

Especialmente, aquel
potencias de primer ord
dispensablemente el aux
Portugal, más pequeño,
débil que España, conse
colonias, mientras nosotr
dido todas.

Otra cosa hubiese su
la rebelión cubana, hub
nosotros con la alianza d
ejemplo.

Entonces los Estados
biesen atrevido con noso
ción colonial, aislada y si
el exterior, hubiese muert
fuerza de las armas.

* * *

Los liberales de todos
patizan con Francia por
por su ateismo y por su f
no. Pero Francia siempre
nosotros pérfidamente, y
que la Historia comprueb
nido en su deseo de aliars

De donde resulta que
de nuestros vecinos de alle
sin que obtengamos ni s
ventajas que podríamos
de unirnos, con Alemani
más nos convenía.

* * *

Es otro error el supor
zas internacionales no sól
dependencia, sino que del
do no haya otro remedi
afines á los sentimientos
las que se realizan.

Francia y Rusia son
opuestas en sus instituci
ráctter, y se han unido; Ita
Austria, viven asimismo
de que tienen intereses e
prosperan, luchan, se engr
respeta.

Sólo España, triste y a
ledad lamenta su aislamie
dolor cómo las demás nacio
lucran á costa de sus lege
cionales intereses.

De Caste

(POR CORREO

El Comulgar de los

Sin ningún incidente se ha
ñana solemnemente el Comu
impedidos en la parroquia de
Ha asistido un piquete del
tuán, formado por veinticinco
neta y un tambor, al mando de
No pudiendo concurrir, seg
banda del regimiento, por ten
á la restante fuerza de Tetuán
bandera, ha hecho sus veces la
de Beneficencia con su banda

El primer número de «

Ha tenido muy buena acog
mero del semanario legitimis
que ayer se publicó en ésta.

Jura de la ban

A las once de la mañana h
Jura de la bandera, por los rec
te incorporados al regimiento d
Ha oficiado en la misa el c
Sr. Anchel.
Al lado del Evangelio se ha
dera con su escolta.
Durante la misa, la música
tocado selectas composiciones.
Terminado el acto religioso,
ramento á los nuevos soldados.
en extremo conmovedor.
La guardia civil de caballer
do de guardar el orden.

Los regionalis

Esta mañana ha tenido luga
la Sangre la misa de Comunión
ses del Centro Regionalista ha
tas en honor de su patrón San V
El acto se ha visto muy con
Esta noche habrá velada li
Sociedad.